



Universidad
Señor de Sipán

**FACULTAD DE CIENCIAS EMPRESARIALES
ESCUELA PROFESIONAL DE CONTABILIDAD**

TESIS

**GESTIÓN CONTABLE Y SU INCIDENCIA EN LA
TOMA DE DECISIONES EN LA ASOCIACIÓN
FONDO SOCIAL LA GRANJA - QUEROCOTO 2022**

**PARA OPTAR EL TÍTULO PROFESIONAL DE
CONTADORA PÚBLICA**

Autora:

Bach. Requejo Cardozo Sonia Yojana
<https://orcid.org/0009-0003-1659-0551>

Asesora:

Mg. Balcazar Paiva Eveling Sussety
<https://orcid.org/0000-0002-4188-0724>

Línea de Investigación

**Gestión, innovación, emprendimiento y competitividad que
promueva el crecimiento económico inclusivo y sostenido**

Sublínea de Investigación

**Normas internacionales de información financiera en el contexto de
los procesos contables y la creación de valor en la empresa**

Pimentel – Perú

2024

**GESTIÓN CONTABLE Y SU INCIDENCIA EN LA TOMA DE DECISIONES EN
LA ASOCIACIÓN FONDO SOCIAL LA GRANJA - QUEROCOTO 2022**

Aprobación del jurado

**Mg. Mendo Otero Ricardo Francisco Antonio
PRESIDENTE DEL JURADO DE TESIS**

**Mg. Chapoñan Ramírez Edgard
SECRETARIO DEL JURADO DE TESIS**

**Dra. Grijalva Salazar Rosario Violeta
VOCAL DEL JURADO DE TESIS**

DECLARACIÓN JURADA DE ORIGINALIDAD

Quien(es) suscribe(n) la DECLARACIÓN JURADA, soy (somos) egresada (s) del Programa de Estudios de **Contabilidad** de la Universidad Señor de Sipán S.A.C, declaro (amos) bajo juramento que soy (somos) autor(es) del trabajo titulado:

“GESTIÓN CONTABLE Y SU INCIDENCIA EN LA TOMA DE DECISIONES EN LA ASOCIACIÓN FONDO SOCIAL LA GRANJA - QUEROCOTO 2022”.

El texto de mi trabajo de investigación responde y respeta lo indicado en el Código de Ética del Comité Institucional de Ética en Investigación de la Universidad Señor de Sipán, conforme a los principios y lineamientos detallados en dicho documento, en relación con las citas y referencias bibliográficas, respetando el derecho de propiedad intelectual, por lo cual informo que la investigación cumple con ser inédito, original y autentico.

En virtud de lo antes mencionado, firma:

Bach. REQUEJO CARDOZO SONIA YOJANA	DNI: 71572758	
---------------------------------------	---------------	---

Pimentel, 06 de Mayo de 2024.

Dedicatoria

La presente tesis está dirigida a mis Padres que son la fuente de inspiración por su apoyo incondicional tanto moral como económico para llegar a ser hacer un profesional, ya que sin ellos no lo hubiera logrado.

A mis hermanos y demás familiares quienes día a día me brindaron su apoyo incondicional durante el transcurso de carrera universitaria.

Requejo Cardozo Sonia Yojana.

Agradecimiento

Agradecer a Dios por concederme salud, vida y así poder lograr mis objetivos por las fuerzas que me da en estos tiempos difíciles.

A mis Padres por el apoyo y motivación para seguir estudiando y culminar mi Tesis.

A mi asesor de tesis por la paciencia en el proceso de enseñanza a mi asesor de tesis el Mg. Balcazar Paiva Eveling Sussety por su gran aporte para culminar mi tesis, al Gerente de la Asociación Fondo Social La Granja por la información brindada para el desarrollo de mi Tesis.

Requejo Cardozo Sonia Yojana.

Resumen

El principal objetivo fue demostrar la incidencia de la gestión de contabilidad sobre la toma de decisiones en la Asociación Fondo Social la Granja, Querocoto, 2022; para ello empleó la metódica práctica, de paradigma cuantitativo, diseño no experimental – transaccional, explicativo, por ello se contó con 14 trabajadores y se selección a 10 para ser encuestados. Resultó que, la gestión contable fue calificada como baja por el 70.0% y regular por el 20.0%, ello porque el reconocimiento de las operaciones fue bajo por el 80.0% e incide por el 81.6%, al igual que, el registro por el 50.0% y un efecto del 36.9%, la mayorización fue deficiente por el 50.0% e impactó en 54.1%, la comprobación fue baja por el 90.0% e incidió en el 74.7% y los resultados fueron deficientes por el 80.0% y afectó el 81.9%; en tanto, la toma de decisiones fue categorizada como un nivel deficiente por el 70.0% porque las decisiones de financiamiento son bajas por el 90.0%, las de inversión por el 70.0%, y las estratégicas fueron bajas por el 70.0%. Se concluyó que, la incidencia entre las variables fue significativa y alta por tener una significancia de 0.000 y el grado de efecto se dio por 0.816.

Palabras clave: gestión contable, registro, comprobación, resultados, toma de decisiones

Abstract

The main objective was to determine the incidence of accounting management on decision making in the Asociación Fondo Social la Granja, Querocoto, 2022; for this purpose it used the practical method, quantitative paradigm, non-experimental design - transactional, explanatory, therefore there were 14 workers and 10 were selected to be surveyed. It resulted that the accounting management was qualified as low by 70.0% and regular by 20.0%, because the recognition of operations was low by 80.0% and affected by 81.6%, as well as the registration by 50.0% and an effect of 36.9%, the majorization was deficient by 50.0% and impacted 54.1%, the verification was low by 90.0% and impacted by 74.1%. 0% and impacted 74.7% and results were poor by 80.0% and affected 81.9%; meanwhile, decision making was categorized as a poor level by 70.0% because financing decisions are low by 90.0%, investment decisions by 70.0%, and strategic decisions were low by 70.0%. It was concluded that, the incidence between the variables was significant and high by having a significance of 0.000 and the degree of effect was given by 0.816.

Key words: management accounting, recording, verification, results, decision making.

INDICE DE CONTENIDOS

Dedicatoria	iv
Agradecimiento	v
Resumen	vi
Abstract	vii
INDICE DE CONTENIDOS	viii
Índice de tablas	ix
Índice de figuras	xi
I. INTRODUCCIÓN	12
1.1. Realidad problemática	12
1.2. Trabajos previos	14
1.3. Teorías relacionadas al tema	17
1.4. Formulación del problema	29
1.5. Justificación e importancia del estudio	30
1.6. Hipótesis	31
1.7. Objetivos	32
II. MATERIAL Y MÉTODO	33
2.1. Tipo y diseño de investigación	33
2.2. Variables, operacionalización	34
2.3. Población de estudio, muestra, muestreo y criterios de selección ...	35
2.4. Técnicas e instrumentos de recolección de datos, validez y confiabilidad	37
2.5. Procedimiento de análisis de datos	39
2.6. Criterios éticos	39
III. RESULTADOS	40
3.1. Resultados	40
3.2. Discusión	57
IV. CONCLUSIONES Y RECOMENDACIONES	61
4.1. Conclusiones	61
4.2. Recomendaciones	62
REFERENCIAS	64
ANEXOS	70

Índice de tablas

Tabla 1 Operacionalización de variables	35
Tabla 2 Número de colaboradores.....	36
Tabla 3 Selección de los colaboradores	36
Tabla 4 Niveles de Alfa de Cronbach.....	39
Tabla 5 Confianza de la variable independiente	40
Tabla 6 Confianza de la variable dependiente	40
Tabla 7 Reconocimiento de Operaciones	41
Tabla 8 Registro.....	42
Tabla 9 Mayorización	43
Tabla 10 Comprobación.....	44
Tabla 11 Resultados	45
Tabla 12 GESTIÓN CONTABLE.....	46
Tabla 13 Decisiones de Financiamiento	47
Tabla 14 Decisiones de Inversión	48
Tabla 15 Decisiones Estratégicas.....	49
Tabla 16 TOMA DE DECISIONES.....	50
Tabla 17 Coeficientes de aceptación de la incidencia de la gestión contable en las decisiones	51
Tabla 18 Resumen del grado de incidencia de la gestión contable en las decisiones	51
Tabla 19 Coeficientes de aceptación del reconocimiento de las operaciones en las decisiones	52
Tabla 20 Resumen del grado de incidencia del reconocimiento de las operaciones en las decisiones.....	52
Tabla 21 Coeficientes de aceptación del registro en las decisiones	53
Tabla 22 Resumen del grado de incidencia del registro en las decisiones	53
Tabla 23 Coeficientes de aceptación de la mayorización en las decisiones	54
Tabla 24 Resumen del grado de incidencia de la mayorización en las decisiones	54
Tabla 25 Coeficientes de aceptación de la comprobación en las decisiones	55

Tabla 26 Resumen del grado de incidencia de la comprobación en las decisiones	55
Tabla 27 Coeficientes de aceptación de los resultados en las decisiones.....	56
Tabla 28 Resumen del grado de incidencia de los resultados en las decisiones	56

Índice de figuras

Figura 1 Reconocimiento de Operaciones	41
Figura 2 Registro	42
Figura 3 Mayorización	43
Figura 4 Comprobación	44
Figura 5 Resultados	45
Figura 6 GESTIÓN CONTABLE	46
Figura 7 Decisiones de Financiamiento.....	47
Figura 8 Decisiones de Inversión	48
Figura 9 Decisiones Estratégicas	49
Figura 10 TOMA DE DECISIONES	50

I.INTRODUCCIÓN

1.1. Realidad problemática

La gran cantidad de organizaciones no manejan una gestión contable adecuada en sus actividades por la falta de dinero, de conocimiento, de experiencia y de visión; haciendo que sus procesos de recopilación y examen de la información que posee datos sobre la situación de la firma carezcan de relevancia, fiabilidad y oportunidad, lo que le impide decidir asertivamente.

A nivel internacional, en Europa existe un gran número de empresas que son familiares, la principal dificultad es que estas firmas son tradicionales y prefieren emplear la parte antigua y empírica, por lo que solo salvaguardan la supervivencia y con ello la falta de uso de la tecnología e innovación en sus procesos contables (Sánchez L. , 2021). En Latinoamérica, los pequeños negocios no llegan a evaluar los índices financieros debido a que los saldos contables no son homogéneos con su actividad, esto se origina porque no se tienen criterios establecidos para el manejo contable en los recursos, procesos y sistemas que detallen la información de sus activos, pasivos y patrimonio (Párraga et al., 2021). En México, los directivos de las empresas no son ajenos a estas falencias, pues deciden sin tener sustento de sus operaciones y situación económicas, además de no evaluar las ventajas o desventajas que le originan las alternativas, por lo que prefieren elegir con intuición (Vega et al., 2021).

En Ecuador, Soto y Falconí (2022) hallaron que las Pymes no llegan a valorizar sus recursos de forma precisa y puntual pues toman como irrelevante la función contable, porque solo se concentran en generar mayores ganancias y acatar los lineamientos legales; además de la casi nula práctica de disciplina de la gerencia. En Portoviejo, Frenos Vasa tiene graves problemas en el acierto de sus decisiones por tener deficiencias en los registros, ya que trabajan de forma empírica y sus reportes no demuestran datos reales de su situación (Vallejo y Victoria, 2022). En Chile, se encontró que las unidades económicas no aplican la gestión contable porque les parece que son gastos innecesarios para su actividad, ya que especulan que se requiere de reingeniería y técnicas costosas y ellas no se muestran estructuradas para incluir nuevas herramientas de gestión (Marquéz, 2021).

A nivel nacional, las Pymes de Miraflores en Lima, presentan falencias en la gestión contable, pues no evalúan las amenazas y debilidades de su proceso organizacional, ya que tienen fallas en los informes contables por no presentar políticas y procedimientos administrativos (Sanabria, 2021). De igual forma, Espejo et al. (2019) evidenciaron que las comercializadoras de Chimbote tienen una ganancia baja a raíz que no se considera el valor de los egresos, su sistema de información gerencial es arcaico, además de demostrar una mala gestión de sus recursos. Por otro lado, las firmas de explotación de vacuno en Cajamarca manifiestan una inadecuada gestión empresarial debido a la inexacta y poco confiable de su información para sus decisiones, comenzando de sus importes registrados de los materiales y su proceso de costeo (Alcalde, 2020).

Asimismo, en una Mype gráfica de Lima Metropolitana se detectó que no emplean la estructuración de herramientas en base al diagnóstico situacional de la organización, lo que le impide que no se tomen las elecciones que mejoren su desarrollo empresarial (Correa et al., 2021). En tanto, Huacchillo et al. (2020) encontraron que, en el Astillero Mariel, pues carecen de un sistema integrado de todas las áreas, haciendo que se manifieste diferencias en los datos y herramientas financieras con el departamento de contabilidad, comercial, producción y áreas anexas. Otro caso se da con Alba Mayo SRL, en Moyobamba que no deciden adecuadamente porque carece de estrategias para afrontar los inconvenientes, ello porque tiene una mala gestión en la identificación de los recursos (Guerrero et al., 2022).

En el contexto local, Asociación Fondo Social la Granja, es una organización sin fines de lucro y tiene como propósito financiar los programas sociales mediante la inclusión de inversionistas privados, esta institución se encuentra en el distrito de Querocoto de Chota. La problemática que alberga esta organización es que carecen de sustento de sus operaciones, se tiene un desorden en sus procesos contables y no se resguardan los documentos relevantes, ocasionando no se tenga la relación cronológica de los hechos económicos y que sus reportes no estén completos ni comprobados.

Las consecuencias de esa problemática manifestada son múltiples, pero la más relevante es que sus decisiones no sean adecuadas, oportunas ni asertivas, pues no elabora reportes periódicamente, y cuando los realizan exceden la fecha límite que se les solicita, además de que le impide reconocer la realidad de sus derechos y obligaciones, ocasionando que desconozcan la real situación de empresa, porque piensan que tienen una buena gestión, pero dejan de gestionar adecuadamente la financiación de los programas sociales; también a que los pobladores de Querocoto no se sientan conformes con el rol principal de la asociación al incumplir con el crecimiento de la comunidad.

1.2. Trabajos previos

Antecedentes internacionales

Villacís y Villarroel (2020) se propusieron a evaluar la usanza de los instrumentos de contabilidad de gestión en las fábricas de Ambato, para ello empleó la tipología descriptiva-explicativa con enfoque mixto, cuantitativo; su población fueron las 52 empresas que tenían más de USD 100,000 de capital suscrito, a las cuales se les aplicó la encuesta. Resultó que, el 100% respondió que toma decisiones basándose en los informes contables, el 69% preparan sus reportes con el uso de las herramientas contables, para el 100% estas permiten la planeación, control y estimación de los recursos, para el 87% los resultados son diferentes si se aplican las herramientas de gestión, para el 44% no se cuenta con recursos para implementar esta administración. Se concluyó que, las herramientas contables de gestión son relevantes para la planeación de las decisiones estratégicas y operativas porque ayudan a cumplir los objetivos.

Taipe (2021) en su tesis se propuso a establecer el efecto de la gestión contables en las decisiones de las Pymes de Naranjito, su orientación científica fue aplicada, correlacional, de campo, cuantitativa, su población fue el grupo de 250 locales comerciales que al seleccionar al azar, se obtuvo una muestra de 152 establecimientos que fueron encuestados. Los resultados fueron que el 55% se mantiene neutral con la identificación de labores, el 77% está muy de acuerdo que se cumple con las disposiciones legales, el 30% es neutral con los soportes de

documentos sustentados legalmente y el 23% está algo de acuerdo, según el 41% desconoce si la documentación es útil y adecuada para su revisión, para el 57% parcialmente se revisan los documentos, el 44% está en desacuerdo con que las decisiones se basan en la información contable, para el 29% las decisiones no se sostienen en un plan organizacional, el 70% considera que el incorrecto proceso contable incide negativamente en el cumplimiento de metas. Se concluyó que existe una incidencia negativa.

Villacís y Moreno (2021) en su artículo investigativo se centraron a conocer la percepción de las pymes sobre la información contables para las decisiones del negocio de Ambato, su metodología fue manifestó un enfoque mixto, de carácter cuantitativo, nivel descriptivo, su muestra censal fueron las 98 firmas comerciales inscritas en la Superintendencia de Compañías, Valores y Seguros del Ecuador, y su instrumento fue el cuestionario. Se detectó que, el 52.04% califica como excelente la información financiera y el 38.78% como buena, para el 62.31% les parece adecuado el registro de las operaciones, el 76.53% considera a la información contable como principal herramienta para tomar decisiones, el 24.77% piensa que es más importante para las compras, el 22.43% para el presupuesto y el 20.56% para el financiamiento, el 41.84% siempre toma estos datos para decisiones operativas y el 34.69% para elecciones estratégicas. Se concluyó que la percepción es positiva.

Cejas y Faz (2022) analizaron la incidencia del proceso de decisiones en los sistemas contables de las Cooperativas de Ahorro y Crédito de Pujilí de Cotopaxi; su metódica fue de diseño cuantitativo y explicativo, sin experimentación y con la diligencia de una encuesta a los gestores de las CAC del segmento 4 y 5. Se derivó que, el 37% está parcialmente de acuerdo con que lo sistemas contables contienen los pasos del inicio del movimiento empresariales, comprobantes e incluso en la presentación de EEFF, el 31% está indeciso que suministre información para acciones operativas, el 44% está totalmente en desacuerdo que el sistema contable apoye a las decisiones gerenciales, el 44% está disconforme con que las decisiones mejora la competitividad. Se concluyó que, a través del Chi-Cuadrado con un valor de 12.59 se acepta la incidencia.

Antecedentes nacionales

Martos (2019) se propuso a detectar la conexión entre la gestión contable con las decisiones en la Sociedad de Beneficencia Pública de Trujillo, para ello usó el paradigma no experimental, explicativo, transversal, cuantitativo, se tuvo a 70 empleados de la institución y se eligieron a 32 participantes que fueron encuestados. Se encontró que para el 40.6% la gestión contable es baja, para el 37.5% es medio, para el 15.6% alta; en tanto para el 34.4% las elecciones organizacionales son baja, para el 31.3% es regular y para el 21.9% es alta. Se llegó a la conclusión que de acuerdo a la correlación de Pearson si existe vinculación significativa por arrojar una significancia de 0.000 con un valor de 0.714.

Rengifo (2020) en su indagación se planteó encontrar la implicancia de la información de contabilidad sobre las elecciones en la Caja Piura, sede Iquitos; como metodología empleó la tipología descriptivo-correlacional, no experimental, transaccional, su población estuvo conformada por los 25 colaboradores de la agencia financiera y la muestra fue censal, la cual fue encuestada. Los hallazgos fueron que, el 56% está de acuerdo que los estados financieros son confiables y oportunos, el 64% con que la empresa determina e interpreta las ratios, el 68% identifica las operaciones gravadas, el 52% que todas las operaciones contables están documentadas y el 56% que se formulan presupuestos operativos y financieros de la información histórica, el 36% están de acuerdo con el conocimiento de los resultados, el 52% con que las decisiones consideran la razonabilidad y para el 48% la empresa evalúa las decisiones. Se finalizó que, existe incidencia con una $p= 0.046$ y un valor de 0.403 de Rho de Spearman.

Morales (2021) halló la implicancia del sistema de información contable computarizado en los EEFF de Gamel SRL, su metódica fue cuantitativa, explicativa, tipo básica, alcance correlacional y diseño no sin experimentación, los intervinientes fueron 25 empleados, de los que se seleccionaron 15 al quitar a los producción y se empleó el cuestionario. Se encontró que, el 46.7% es neutral en que con el sistema computarizado se accede oportunamente a la información contable, el 53.3% está totalmente de acuerdo con que el sistema permite el registro diario, el 46.7% está de acuerdo que ayuda a validar los datos y se clasifica

con facilidad las cuentas, el 40% está en desacuerdo que el sistema es dinámico y fácil, pero si ayuda a analizar los datos financieros y económicos, el 46.7% es neutral a que permite detectar el riesgos, para el 40% permite implementar políticas oportunamente y para el 46.67% ayuda a tomar mejores decisiones. Se concluye que, la prueba de Pearson confirma la implicancia con 0.012 y 0.529.

Sánchez (2022) se centró en detallar la relación entre la revisión de gestión de contabilidad con las decisiones estratégicas de la Clínica Cayetano Heredia en Huancayo, para ello usó el método inductivo-deductivo, el tipo aplicada, nivel correlacional, diseño transaccional, una población de 76 directivos y personal administrativo, muestra de 43 integrantes, a quienes se les encuestó. Se detectó que, 16 acotan que se cuenta con un plan estratégico de contaduría y 15 están indecisos, 17 están de acuerdo con las etapas contables del trabajo, para 18 se proporciona una clara imagen de la economía y finanzas, y el registro de operaciones es adecuado, para 19 se presenta pertinentemente los informes, 23 están de acuerdo que se controlan las acciones de la gestión. Se finalizó que, de acuerdo al Rho de Spearman existe unió con una sig. Bilateral de 0.000 y un índice de 0.623.

1.3. Teorías relacionadas al tema

1.3.1. Gestión contable

Vallejo y Victoria (2022) afirman que es un proceso que consta en recopilar, clasificar, consolidar, examinar y presentar los datos contables derivados de las operaciones empresariales mediante un flujo de pasos, los cuales sirven para conocer la realidad de la empresa y manejarla de forma óptima. Esta gestión se convierte en una fuente proveedora de datos para decidir, por lo que es necesario que sea apropiada, oportuna, eficaz y eficiente, para evitar inconvenientes con los resultados del ejercicio (Abril et al., 2018). Esta herramienta engloba diversas actividades y elementos como son los datos que son las derivaciones basadas en cifras, la información que es el concepto y lectura de las cifras, los objetivos y las decisiones (Marquéz, 2021).

Como fundamento principal se tiene a la Teoría general de la Contabilidad, esta se define como un sistema que tiene una dimensión conceptual que contiene al modelo y normas, y la dimensión material posee al sistema de información, proceso, tecnología e informes (Betancur y Gómez, 2019). De esta se desprende que se sistematiza las actividades del negocio bajo un proceso de transformación de un hecho a información que se plasma en los reportes contables; por lo tanto la contabilidad es un sistema que requiere de subsistemas intercomunicados que contienen recursos económicos, procesos, políticas, controles, reglamentos, formularios y sistemas informáticos para reflejar la situación financiera (Torres, 2019).

Según Abril et al. (2018) este manejo se torna importante porque emite criterios para la elección de alternativas en el ámbito empresarial como en los costos, producción, recurso humano, costos financieros, ingresos y gastos; además de demostrar la situación productiva y la administración de los insumos; a ello se le adiciona el reflejar los costos y gastos de forma general y como obtener beneficios a raíz de ello. Es así que, se considera como un control de la empresa para que cumpla la normativas y directrices internas, además de mejorar el contenido de su negocio para la automatización, fluidez y obtención objetiva de información que sirven para decidir en una empresa, de acuerdo a las tareas de producción, ventas, administración, finanzas, tributaria y todas que se anexen a los datos financieros (Marquéz, 2021)

Las funciones básicas de la gestión contable son interpretar y anotar cronológicamente las transacciones operativas de una empresa en un sistema contable, para luego clasificarlas para determinar los diversos subtotales por cada cuenta y determinar el lucro para la empresa y propietarios, los cuales se detallan y fundamentan en los informes contable predeterminados; finaliza con el resumen y comunicación de los resultados finales a las personas interesadas para que se desarrollen información de la posición de un negocio en tiempo determinado y se tomen decisiones en cualquier área con respecto al alcance de los datos, buscando el desarrollo y crecimiento de la organización (Abril et al., 2018).

Reconocimiento de operaciones

Es la identificación del hecho contable en el que se incorporan a la empresa para un beneficio de crecimiento, por lo que se ciñen al Plan General de Contabilidad y se procede con la evaluación de la operación y del documento para proceder a registrarlo (Rumín, 2018). En tanto, Vallejo y Victoria (2022) afirma que este primer paso es ingresar en contacto con el hecho contable, con la documentación y el análisis de su naturaleza. Esta es la captación del acto que genera el proceso contable, del cual se desprende el motivo de la operación y del cual se consideran los diversos criterios para su examinación y registro respectivo (Quizhpi et al., 2019).

Una operación es un hecho contable, este es el origen de los procesos contables, se puede presentar como un hecho simple por tener un solo cargo u abono, el mixto que genera una cuenta para del debe y haber, el hecho compuesto que generan más de dos cuentas acreedoras o deudoras (Rumín, 2018). Estas transacciones están obligadas a registrarse porque la partida doble lo obliga para reflejar lo que posee la empresa y con ello la causa de los movimientos de los componentes patrimoniales (Navarro, 2022). Es la acción que origina el ciclo contable, el cual contiene un motivo, importe, causa, consecuencia, documento de sustento, registro, análisis, comprobación y verificación (Rodríguez et al., 2020).

Lo que sostiene esos actos es la documentación fuente, estos son los documentos que acrediten y sustenten las emisión o recepción de los bienes o servicios, como son las facturas, boletas, liquidaciones, notas de crédito o débito y otros documentos que den fe del hecho realizado en favor a la empresa (Vallejo y Victoria, 2022). En tanto, Rodríguez et al. (2020) acotan que a estos documentos se les adiciona los diversos documentos contables de sustento como son los recibos de caja, notas de contabilidad, documentos firmados por los encargados, boletas de pago a trabajadores, adelantos de pago, certificado de alquiler, contratos y otros que demuestren la fehaciencia de las operaciones.

En el análisis del documento se tiene de acuerdo a una clasificación: por su origen, se tiene a los documentos internos que son los emitidos por la misma firma o externos que son los documentos que llegan de otra empresa u organización (Vallejo y Victoria, 2022). Para que estos documentos puedan ser aceptados en los registros contables de una empresa deben de tener ciertos lineamientos como los datos del emisor como su razón social, RUC, domicilio, numeración de serie y número correlativo, el número de autorización concedido por SUNAT, datos del usuario con sus datos personales y/o RUC, concepto de la operación, importe, impuesto, fecha de emisión y otro datos necesarios de acuerdo al tipo de comprobante (SUNAT, 2022).

El archivo es un complemento del reconocimiento, pues se debe guardar el sustento de cada operación para corroborar que la información ingresada es verdadera y no se tenga problemas en el futuro ante alguna fiscalización (Vallejo y Victoria, 2022). Este archivo es el conjunto de ejemplares de los comprobantes de pago, contratos, boletas de pago, transacciones de caja y demás documentos que deben ser resguardados para una posible notificación por falta, error o incorrección de los datos de los documentos sustentatorios; además que, ante una fiscalización se revisará el archivo físico y del sistema para corroborar que los datos sean los correctos (SUNAT, 2022)

Registro

Es la anotación del hecho en el que se incluyen los principios contables y el PGC para los criterios de registro y valoración como un elemento que forma parte de la empresa (Rumín, 2018). También se le conoce como la captación de derivaciones del hecho mediante la documentación interna o externa que se desarrolló en la organización (Navarro, 2022). En este se tiene por escrito el hecho económico, en el que se ve reflejado mediante un asiento contable (Vallejo y Victoria, 2022). Según Quizhpi et al. (2019) es la etapa en que se sistematiza la información, ya que se debe de ordenar, organizar y conectar los componentes para obtener datos congruentes y concisos.

En el criterio y valorización se está reconociendo el hecho de forma pecuniaria, es decir, se incluye el elemento con su respectivo importe monetario a cada operación, en este se consideran los diversos criterios valorativos como el valor histórico, razonable, neto, presente, en uso, costo de venta y amortizado, valor contable y residual (Rumín, 2018). En este primer paso, se debe de conocer el origen y naturaleza del hecho económico porque depende de ello se le clasifica a la operación para poder aplicar la valorización de acuerdo a las normas o importes ya determinados como las operaciones gravadas, los impuestos, descuentos y demás conceptos aplicables (Quizhpi et al., 2019).

El asiento contable es la anotación de ciertos elementos del PGC en un documento o sistema, en el cual se manifiesta el hecho con su respectivo motivo o descripción sintética de la operación, fecha, importes y cuenta en del debe o haber, dependiendo de la naturaleza del hecho en el diario; se clasifica en la apertura, de transacciones y de cierre (Navarro, 2022). Estos registros se cimentan en los principios y procesamientos empleados por las pequeñas y grandes organizaciones; las normas que sustentan la preparación de la información financiera son estandarizadas a nivel global y también de forma nacional, por lo que es necesario las NIIF, NIC y otras internas (Quizhpi et al., 2019).

El diario es el primer libro contable, el cual contiene todas las operaciones registradas cronológicamente de acuerdo al tiempo del hecho, este contiene la inclusión de todos los asientos contable, que está estructurado por el número de asiento, fecha de operación, concepto del asiento, número de cuenta del PGC, las cargas, los datos del emisor y los importes (Rumín, 2018). Para la correcta usanza del diario se tiene que enfatizar la relevancia del plan de cuentas empresarial, el que se tiene como fin lograr la uniformidad de información en las operaciones y facilitar su discernimiento (Quizhpi et al., 2019).

Mayorización

Es la clasificación de las cuentas del PGC en la que se elabora una cuenta por cada elemento para digitar los aumentos y/o disminuciones del elemento, estos dependen de los clientes, proveedores, préstamos y otros; se debe de contar con

un título, debe y haber, por lo que es necesario la abrir una cuenta, cargar o debitar, liquidar, saldar y cerrar para dar la apertura nuevamente otra y tener un resumen de las partidas del activo, pasivo, patrimonio, ingresos y gastos para elaborar el balance de comprobación y obtener los resultados del periodo evaluado (Rumín, 2018). En este proceso se clasifican los asientos del diario, segmentados en una cuenta mayor para un mejor análisis y obtener datos concisos (Vallejo y Victoria, 2022).

El estado de cada cuenta es el estado contable de la cuenta, en el que se refleja la suma e importe saldo del activo, pasivo patrimonio, ingresos y gastos, de este se va derivando los importes finales del libro mayor (Navarro, 2022). Este estado de cuenta depende de los movimientos que se realicen con las mismas partidas en el libro diario, de igual forma el saldo de las columnas del debe y del haber para su valoración de la cuenta, por ello para conocer este elemento es necesario que los datos del diario sean oportunos y confiables para que sean trasladados a las cuentas “T” y conocer su saldo real y estos sean resumidos en el balance (Morales et al., 2019).

En la clasificación y valoración, en primera se vacían los asientos del libro diario para seleccionar cada componente del plan de cuentas para hacer un recuento por cada partida y junto a ello la valoración de la partida doble para definir si está en el debe o haber de la cuenta, de acuerdo a la naturaleza de cada una (Vallejo y Victoria, 2022). En la selección de las cuentas, se tiene a las del plan contable empresarial, luego sigue la acumulación de los importes en cada partida de acuerdo al orden cronológico de las transacciones registradas en el diario y termina con la valorización individual de las partidas de todas las operaciones resumidas, esta se ve reflejado en el libro mayor (Morales et al., 2019).

El libro mayor es la estructura de las cuentas en una “T”, que depende de tipo de elemento se coloca como saldo deudor u acreedor, por lo que al activo le corresponde el saldo deudor y al pasivo el acreedor, lo mismo ocurre para los ingresos y gastos; este refleja lo del Libro diario, pero de forma estructurada (Rumín, 2018). Conocido como el balance de prueba, este documento verifica los saldos contables para ser comprobados y determinar la equivalencia entre los

importes de los créditos y débitos de las partidas registradas, ya que de este se origina el balance de comprobación (Rodríguez et al., 2020). Este es el resumen de las partidas individuales de sus resultados (Morales et al., 2019).

Comprobación

Es el proceso en el que se determina la situación de las cuentas al sumar los importes deudores y acreedores en un tiempo determinado, concluyendo con el balance de comprobación, su función es verificar que no existan errores en el mayor, consolidar la información para emitir información para los estados financieros (Rumín, 2018). Este proceso de encarga de resumir la información de los registros vistos anteriormente, para supervisar que los registros cuenten con la exactitud debida de los importes (Vallejo y Victoria, 2022). En esta etapa se analiza y valorizan las cuentas del mayor para tener datos precisos en los estados financieros y resultados en general (Quizhpi et al., 2019).

En la depuración de saldos se tiene que evaluar la duplicidad de datos, la incorrección de los mismo o los incorrectos que se deben cambiar, eliminar o agregar para que equilibre la situación real (Vallejo y Victoria, 2022). En la depuración se eliminan los datos innecesarios o que ya han sido registrados, en la cual se deje constancia que no exista algún error material que incida en la preparación de los estados financieros, por lo que es necesario que se realice un listado ordenado de las cuentas con los saldos para evaluar los ajustes que se deben efectuar para seguir con el proceso contable (Morales et al., 2019).

El balance de comprobación se elabora con la obtención de los datos deudores para corroborar que no existan fallas, por lo que es necesario la suma del debe y haber para que cuadre la información (Rumín, 2018). Es el resumen de los datos contenidos en el libro diario y mayor, en el que ordena de acuerdo a los elementos del plan contable en filas, y en las columnas van los datos del debe, haber, saldos a ajustar y los saldos totales de las cuentas que serán ordenados para pasar a los estados financieros (Morales et al., 2019).

Los ajustes son los cierres de los libros contables para hacer variaciones, de acuerdo a la naturaleza de las cuentas pendientes para el siguiente ejercicio

(Vallejo y Victoria, 2022). Estos ajustes se realizan mediante asientos de cierre de un ejercicio establecido para eliminar los saldos finales que serán manejados en el siguiente periodo como son los costos, ingresos, gastos y la determinación de las utilidades del ciclo (Rodríguez et al., 2020). En estos ajustes deben comprobar que los importes de las columnas del debe y haber den el mismo resultado para cumplir con la partida doble y sean trasladados a los criterios de la elaboración de los reportes financieros (Morales et al., 2019).

Resultados

Es la exhibición de la información económica-financiera obtenida del libro diario y libro mayor de cuentas, por ello es el producto final de todo el proceso, procedimiento y ciclo de la actividad contable, en la cual se presentan los EEFF con su respectivo examen y comentario (Navarro, 2022). Estos permiten argumentar las operaciones realizada para que se tomen decisiones por parte de los encargados, como son los propietarios para conocer su situación y rentabilidad, los administradores para mejorar u optimizar la custodia de los recursos, los acreedores para tener garantía de cobro y los inversionistas para ver la probabilidad de rentabilidad futura (Vallejo y Victoria, 2022).

Los estados financieros contienen a las cuentas anuales, como son los bienes, deudas, patrimonio, entradas y erogaciones; los mismos que son establecidos y manifestados en el Estado de situación financiera- ESF, de resultados-ER, flujo de caja-EFE y cambios en el patrimonio neto-ECPN junto a sus respectivas notas (Rumín, 2018). Los más representativos son los dos primeros, por ello, el ESF conocido como balance general representa las cuentas para establecer la situación económica y financiera; el ER demuestra el resultado final, que puede ser lucro o pérdida de acuerdo a las erogaciones e ingresos (Vallejo y Victoria, 2022).

En el análisis e interpretación de las partidas ya ingresa la parte financiera de cálculos con fórmulas determinadas para conocer los movimientos, significancia, pesos, variaciones y tendencias; las mismas que demuestra cómo ha sido el comportamiento de la gestión administrativa, contable, fiscal y resto de aspectos

durante un periodo determinado (Vallejo y Victoria, 2022). Poma y Callohuanca (2019) señalan que en el análisis se tiene al método horizontal que busca la variación absoluta y relativa de las partidas, el método vertical determina la participación de cada cuenta; y las razones financieras que determina las razones de liquidez, solvencia, rentabilidad y de actividad para ser conectados e interpretados.

1.3.2. Toma de decisiones

Es la selección de una opción entre varias, al utilizar los elementos de la información, conocimiento, análisis y buen juicio; por lo que es necesario la presencia de un problema para ser resuelto de acuerdo a la evaluación y elegir una solución (Vallejo y Victoria, 2022). También es la elección de la mejor opción en un conjunto de alternativas, por lo que es necesario que se identifique la situación para evaluar el contexto y aspectos para elegir de acorde a la necesidad (Abril et al., 2018). Como lo aseveran Alvarado et al. (2018) este suceso es crucial en las actividades empresariales, en el cual interfieren factores como liderazgo, resultados, datos, experiencia y discernimiento para resolución y prevención de peligros.

Esta inicia con la presencia de la situación del problema, que es el escenario en que encuentren los elementos de certeza, riesgo e incertidumbre para tomar decisiones programadas o no programadas, para la certeza la información es completa y los resultados son conocidos, por ello, se programan; mientras que en el riesgo e incertidumbre falta información o es deficiente, se tiene probabilidad desconocida o una proporción conocida, por lo tanto, se incluyen las decisiones no programadas; es así que se recoge información para establecer los objetivos, se ejecuta de decisión y se da la retroalimentación para minimizar el escenario negativo (Abril et al., 2018).

Los componentes básicos de una decisión son cinco, el primero es la información que son los datos recabados sobre el problema, la cual sirve como disposición de datos generales; el conocimiento hace referencia a la capacidad intelectual de encargado de la elección y del equipo que lo acompaña junto al

discernimiento de la situación; la experiencia es una ventaja del responsable, pues es indispensable haber experimentados una situación similar para evaluar mejor el contexto; el análisis es la capacidad de emplear métodos para explicar y entender mejor el escenario y resolver problemas trascendentales, aunque a veces se complementa con la intuición; y el buen juicio que va de acorde al objetivo (Vallejo y Victoria, 2022).

Los factores claves que se consideran para elegir entre las alternativas idóneas son: los impactos futuros, la reversibilidad ante deficiencias, el efecto de las consecuencias y cambios en el ambiente, la calidad del personal y las adecuaciones en los departamentos, los elementos de vínculo y la frecuencia de decidir como poder ser frecuente o excepcional (Alvarado et al., 2018). Siendo estos relevantes para la continuidad de la empresa y crecimiento continuo; es decir, depende de ello el desarrollo y expansión o la quiebra de la organización (Abril et al., 2018).

Decisiones de financiamiento

Son las elecciones que se enfocan en las fuentes, requerimientos, valor y periodo en que una empresa debe o quiere endeudarse para seguir creciendo (Vallejo y Victoria, 2022). Es así que, una empresa elige las diversas alternativas sobre la financiación como son las fuentes, valores, montos, interés, plazo, tipo de financiación y las condiciones que ofrece el mercado en general para evaluar y escoger la alternativa más conveniente de acuerdo al escenario que está atravesando la empresa (Logroño, 2020). En esta se analiza el riesgo operativo y financieros para mitigar el peligro de incumplimiento de los compromisos financieros (Párraga et al., 2021).

Las fuentes de financiamiento son el medio de obtención de recursos monetarios, estas pueden ser internas y externas; las primeras son cuando se obtiene de los propietarios de la empresa como son las aportaciones, utilidades, capital social, reservas e inyección de capital, es decir, se trata de un autofinanciamiento; mientras que las fuentes externas son las aportaciones externas como préstamos, créditos bancarios, ayuda del estado y otras que varían

de acuerdo al su plazo, como es de largo, corto o mediano plazo; en que se tiene un costo financiero por las inyecciones de efectivo (Logroño, 2020).

En los importes de financiamiento se refleja en el costo financiero del financiamiento, porque incluye los costos de poseer los requisitos aceptables para el financiamiento, la tasa de interés, el plazo del pago, el monto del crédito aceptado, las comisiones financieras y estas se van cancelando en cada cuota, siempre que el financiamiento sea externo, pero cual es interno ya depende de los lineamientos y acuerdos internos que queden con los dueños que accedan al desembolso (Logroño, 2020). Este importe se asume en la obligación financiera que se estructura por los intereses, arrendamientos, dividendos y otros que determinan un costo o gastos derivado de la financiación (Párraga et al., 2021).

En los plazos de financiamiento, se tiene tres tipos, las de largo plazo que sobre de tres años a más en la cual se tiene a la emisión de acciones y bonos, préstamos a largo plazo; similar son las de mediano plazo, pero su tiempo es superior al año e inferior a los tres ciclos contables; y en los de corto plazo son los efectuados como máximo hasta un año, en la que se incluyen los préstamos, créditos o sobregiro bancario; los tres plazos depende la urgencia o motivo del endeudamiento (Logroño, 2020).

Decisiones de inversión

Son las deliberaciones tomadas en función al peligro de invertir y el riesgo que contrae seguir esa decisión, pues es irreversible y peligroso, impactando en la parte financiera de la organización (Vallejo y Victoria, 2022). Este tipo de decisiones analizan la composición y estructura de los activos para determinar el nivel de la financiación que va de la mano con las políticas establecidas en una empresa (Párraga et al., 2021). Para Trejo et al. (2021) al decidir invertir es necesario que los capitalistas evalúen los factores de conocimiento financieros, objetivos, situación económica y entorno social para evaluar las causas y efectos de la decisión arriesgada para ampliar su estructura de activos.

En la adquisición de un bien Ponce et al. (2019) acotan son los flujos intervinientes y vinculados a la utilización de bienes empleados para la obtención

de activo fijo y de inversiones no consideradas como efectivo. Castro et al. (2020) agrupa de adquisición y desapropiación de activos a largo plazo, al igual que las inversiones relevantes y de gran cuantía que van a generar mayor lucro en el futuro; es así que la compra de un bien físico o intangible representa una gran inversión de una empresa que demuestra la continuación de su negocio en el mercado, en esta se debe tomar en cuenta diversos criterios de evaluación y la normativa para sacar un provecho adecuado de la decisión tomada.

Este tipo de decisiones origina un riesgo elevado, debido a que el importe de la adquisición es significativo y representa un gran cambio en la operatividad de la empresa, por lo que es necesario que se evalúe tediosamente el proceso de inclusión y los resultados económicos que se obtienen de esta decisión, para que se cumpla con los objetivos previstos y se maximice el valor empresarial (Trejos et al., 2021). Este riesgo está representado por los cambios que genera en la rentabilidad durante un periodo determinado en que se evalúa el retorno de la cartera y el capital de riesgo de la operación (Ponce et al., 2019).

El tipo de capital influye mucho en esta decisión porque examina las necesidades especializadas de la empresa para seguir creciendo, se requiere de un asesoramiento financieros que determine la fuente del capital con el que se realizará la adquisición de un bien, el tipo de financiamiento y las disposiciones internas de las organizaciones (Trejos et al., 2021). Este capital depende del financiamiento con el que cuenta la empresa, para obtener el dinero para la compra y retorno de la inversión (Ponce et al., 2019).

Decisiones estratégicas

Estas elecciones son llamadas también decisiones de planificación porque evalúan las deliberaciones del negocio en relación a su entorno, objetivos y planeaciones, por lo que impacta directamente en la operatividad (Vallejo y Victoria, 2022). Para Blanco et al. (2020) estas decisiones son empleadas en la

incertidumbre que es originado por los cambios constantes de las políticas del país en diferente arista, los mismos que se vinculan a la realidad y complejidad de la materia. Según Aguirre et al. (2020) estas deliberaciones resuelven los problemas generales, de largo y corto plazo, los recursos, producción y del ciclo normal de la empresa para mejorar constantemente mediante tácticas.

Las decisiones operativas son las elecciones que toman en función al uso y empleabilidad de los recursos que posee la organización como son los físicos, humanos, tecnológicos y financieros para convertirlos en un aprovechamiento económico; por lo que se conforman en función al escenarios de la organización, en la que inmiscuye el discernimiento y la experiencia de gerencia y que se inclinen a los propósitos (Barrero, 2020). También incluye a la reducción de riesgos operativos para impedir un impacto negativo que afecte el producto o servicio, por lo que la estrategia empleada es la clave para rentabilizar el negocio (Aguirre et al., 2020).

Las decisiones del entorno hacen mención al capital de trabajo y de los factores externos que se vinculan a la compañía, por lo que es necesario conocer los recursos, las fortalezas, oportunidades, amenazas y debilidades que posee la empresa para seguir operando con normalidad, es así que estas decisiones deben ser óptimas para evitar vulneraciones o escenarios no deseados en el futuro (Aguirre et al., 2020). Su fin es mantener o hacer crecer la posición financiera y competitiva de la empresa mediante la información operativa, contable y financiera de la organización (Párraga et al., 2021).

1.4. Formulación del problema

1.4.1. Problema general

¿Cuál es la incidencia de la gestión contable sobre la toma de decisiones en la Asociación Fondo Social la Granja – Querocoto 2022?

1.4.2. Problemas específicos

¿Cuál es la incidencia del reconocimiento de las operaciones sobre la toma de decisiones en la Asociación Fondo Social la Granja – Querocoto 2022?

¿Cuál es la incidencia del registro sobre la toma de decisiones en la Asociación Fondo Social la Granja – Querocoto 2022?

¿Cuál es la incidencia de la mayorización sobre la toma de decisiones en la Asociación Fondo Social la Granja – Querocoto 2022?

¿Cuál es la incidencia de la comprobación sobre la toma de decisiones en la Asociación Fondo Social la Granja – Querocoto 2022?

¿Cuál es la incidencia de los resultados sobre la toma de decisiones en la Asociación Fondo Social la Granja – Querocoto 2022?

1.5. Justificación e importancia del estudio

Como sustento teórico, este estudio es relevante porque se enfoca en estudiar a las variables gestión contable y decisiones, ambas fueron determinadas bajo dimensiones según los autores Vallejo y Victoria (2022); además de tener una amplia referencia para fundamentar la problemática internacional y nacional de diversos casos, también los antecedentes y marco teórico para definir a las variables y tener un mayor discernimiento sobre el contenido y aspectos de los componentes evaluados. De igual forma contiene autores metodológicos que sustentan el tipo de estudio que resuelve el problema.

En la justificación práctica, este estudio se realiza con el fin que se conozca la realidad de la Asociación Fondo Social la Granja, pues se evidenció que esta carece de una adecuada gestión en el área de contabilidad como errores en el reconocimiento, anotación, clasificación y consolidación de la información haciendo que las decisiones sean inoportunas y sin asertividad, haciendo que no conozca lo que realmente vende, cuanta deuda tienen y qué inversiones les conviene. De tal forma, existen muchas empresas que carecen de esta herramienta del mismo rubro y de diferentes sectores del Perú y del mundo.

Y se justifica metodológicamente, porque para obtener sus resultados se tiene que emplear el método científico, de donde se obtiene la tipología aplicada, sin experimentación de corte transaccional, el carácter cuantitativo y el alcance explicativo para encontrar la incidencia de la gestión contable sobre las decisiones de la Asociación Fondo Social la Granja, que es el propósito; además de emplear medios para obtener datos, los mismos que serán interpretados para luego ser comparados con los estudios otros autores y finalizar con las conclusiones.

Por lo tanto, este trabajo investigativo se torna importante porque los resultados de la investigación ayudarán dos intervinientes, al investigador para la obtención del título universitario, y para la Asociación Fondo Social la Granja, ya que demostrará que tan relevante y significativo es el papel de la gestión contables en el reconocimiento de las operaciones, registro, mayorizar, clasificar, comprobar y detallarlas en los estados financieros, para que en base a ello se tomen buenas decisiones que le permita crecer en el mercado.

1.6. Hipótesis

1.6.1. Hipótesis general

Existe incidencia de la gestión contable sobre la toma de decisiones en la Asociación Fondo Social la Granja – Querocoto 2022.

1.6.2. Hipótesis específicas

Existe incidencia del reconocimiento de las operaciones sobre la toma de decisiones en la Asociación Fondo Social la Granja – Querocoto 2022.

Existe incidencia del registro sobre la toma de decisiones en la Asociación Fondo Social la Granja – Querocoto 2022.

Existe incidencia de la mayorización sobre la toma de decisiones en la Asociación Fondo Social la Granja – Querocoto 2022.

Existe incidencia de la comprobación sobre la toma de decisiones en la Asociación Fondo Social la Granja – Querocoto 2022.

Existe incidencia de los resultados sobre la toma de decisiones en la Asociación Fondo Social la Granja – Querocoto 2022.

1.7. Objetivos

1.7.1. Objetivo general

Determinar la incidencia de la gestión contable sobre la toma de decisiones en la Asociación Fondo Social la Granja – Querocoto 2022.

1.7.2. Objetivos específicos

Identificar la incidencia del reconocimiento de las operaciones sobre la toma de decisiones en la Asociación Fondo Social la Granja – Querocoto 2022.

Reconocer la incidencia del registro sobre la toma de decisiones en la Asociación Fondo Social la Granja – Querocoto 2022.

Examinar la incidencia de la mayorización sobre la toma de decisiones en la Asociación Fondo Social la Granja – Querocoto 2022.

Evaluar la incidencia de la comprobación sobre la toma de decisiones en la Asociación Fondo Social la Granja – Querocoto 2022.

Establecer la incidencia de los resultados sobre la toma de decisiones en la Asociación Fondo Social la Granja – Querocoto 2022.

II. MATERIAL Y MÉTODO

2.1. Tipo y diseño de investigación

La tipología aplicada, de acuerdo con Arias y Covinos (2021) se encamina en realizar un diagnóstico previo y estimaciones sobre las variables analizadas, con la finalidad de expandir los conocimientos anteriores sobre la temática que se está averiguando y solucionar la complicación planteada aplicando los conocimientos en las herramientas de obtención de datos. Por lo tanto, en esta averiguación se recopiló todos los datos de las variables para plantear las incógnitas del cuestionario y con ello obtuvieron los resultados de los trabajadores de la Asociación Fondo Social la Granja.

En cuanto al enfoque, se presenta al cuantitativo, pues Maldonado (2018) establece que este carácter se encuentra coherente con la obtención de datos para responder a la dificultad, con el propósito de ejecutar mediciones numéricas mediante la observación y cálculos. De acuerdo a esa definición, en este estudio se conoció la situación del manejo contable y las elecciones tomadas, sea buena, mala o regular mediante las tablas de frecuencia; además se calculó el índice de vinculación entre ellas bajo la apreciación de los mismos colaboradores, que conocen los procesos internos de la Asociación Fondo Social la Granja.

Asimismo, el diseño no experimental - transversal, según Ñaupas et al. (2018) lo definen la evaluación a las variables de análisis sin efectuar cambios, del comportamiento adrede de las variables; y el corte transversal se da porque la aplicación del instrumento es por única vez. Es así que, solo se concentró en medir la conexión existente entre el procedimiento contable de las operaciones con la toma de decisiones mediante el juicio de los coagentes, que fue determinado bajo el estadístico de correlación con la aplicación de los cuestionarios en un único momento del 2023.

Finalmente, el nivel es explicativo, pues como lo aseveran Sánchez et al. (2018) busca determinar el objetivo bajo suposiciones que determinen la causa del efecto de una variable sobre otra para encontrar el acondicionamiento. Por ello, se presenta bajo el siguiente esquema:

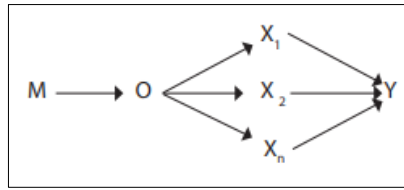

Donde:

M: trabajadores de la Asociación Fondo Social la Granja

O: observación

X 1,2, n: son los procesos de la gestión contable

Y: toma de decisiones

De tal forma, se calculó la implicancia que tuvo la gestión contable, el reconocimiento de la operación, el registro, la mayorización, comprobación y resultados sobre la toma de decisiones bajo la perspectiva y creencia de los participantes de la Asociación Fondo Social la Granja; y con ello se procedió a interpretar los hallazgos para obtener las conclusiones.

2.2. Variables, operacionalización

Variable independiente: Gestión contable

Según Vallejo y Victoria (2022) es un proceso que consta en recopilar, clasificar, consolidar, examinar y presentar los datos contables derivados de las operaciones empresariales mediante un flujo de pasos, los cuales sirven para conocer la realidad de la empresa y manejarla de forma óptima.

Variable dependiente: Toma de decisiones

Es el proceso de selección de una opción entre varias, al utilizar los elementos de la información, conocimiento, análisis y buen juicio; por lo que es necesario la presencia de un problema para ser resuelto de acuerdo a la evaluación y elegir una solución (Vallejo y Victoria, 2022).

Tabla 1*Operacionalización de variables*

Variable	Dimensión	Indicadores	Ítems	Escala de medición
Variable independiente: Gestión contable	Reconocimiento de operaciones	Operación	1	Escala de Likert (1) Totalmente de acuerdo (2) En desacuerdo (3) Indeciso (4) De acuerdo (5) Totalmente de acuerdo
		Documentación fuente	2	
		Análisis del documento	3	
		Archivo	4	
		Criterio y valorización	5	
	Registro	Asiento	6	
		Libro diario	7	
	Mayorización	Estado de cada cuenta	8	
		Clasificación y valoración	9	
		Libro mayor	10	
	Comprobación	Depuración de saldos	11	
		Balance de comprobación	12	
		Ajustes	13	
	Resultados	Estados financieros	14	
		Análisis e interpretación	15	
Variable dependiente: Toma de decisiones	Decisiones de financiamiento	Fuentes de financiamiento	1	
		Importes de financiamiento	2	
		Plazos de financiamiento	3	
	Decisiones de inversión	Adquisiciones de un bien	4	
		Riesgo elevado	5	
		Tipo de capital	6	
	Decisiones estratégicas	Decisiones operativas	7	
		Decisiones del entorno	8	

Nota. Obtenido de Vallejo y Victoria (2022).

2.3. Población de estudio, muestra, muestreo y criterios de selección

2.3.1. Población

Es la totalidad de objetos o personas que se vinculan con el propósito y de quienes se alcanzar y encaminan los datos (Hernández-Sampieri y Mendoza, 2018). Es así que, se contó con los trabajadores de la Asociación Fondo Social la Granja, siendo una totalidad de 100 colaboradores.

Tabla 2*Número de colaboradores*

Áreas	N. °
Gerencia	3
Asesor legal	1
Contabilidad	3
Logística	5
Recursos Humanos	6
Proyectos	15
Vial	67
Total	100

Nota. Obtenido de los datos de la Asociación.**2.3.2. Muestra**

Es el pequeño grupo de elementos de donde se abstraerán las derivaciones, para alcanzar su tamaño se requiere de un tipo de muestreo (Hernández-Sampieri y Mendoza, 2018). Se tuvo como principales participantes a los 10 trabajadores de la Asociación Fondo Social la Granja.

Tabla 3*Selección de los colaboradores*

Áreas	N. °
Gerencia	2
Asesor legal	1
Contabilidad	2
Logística	2
Proyectos	3
Total	10

Nota. Obtenido de los datos de la Asociación.**2.3.3. Muestreo**

Es la estrategia de florilegio de la muestra, su clasificación es no probabilística que es por conocimiento del investigador (Cabezas et al., 2018). Y la probabilística se da por diferentes se presenta por diversos tipos, una es la

estratificada que se selecciona por tener grupos o nichos de la población, que se da por alguna clasificación (Hernández-Sampieri y Mendoza, 2018). Se seleccionó la muestra mediante un muestreo no probabilístico por conveniencia, pues requerirá del conocimiento y alcance del investigador para seleccionar a los empleados que conozcan de la materia contable y de quienes tomen decisiones.

2.3.4. Criterios de selección

Son los juicios que se considera para discernir de forma precisa a los intervinientes que formarán parte de muestra, por lo que su función principal es la delimitación de la población; se tiene a dos tipos de criterio, el primero es la inclusión, que contiene a las propiedades por las que es escogido, y los criterios de exclusión son los eliminan a los intervinientes por no tener ciertas cualidades (Hernández-Sampieri y Mendoza, 2018). Para este caso, se contó con los criterios:

Criterios de inclusión:

- Trabajar en la Asociación Fondo Social la Granja
- Conocer sobre la materia contable
- Formar parte del proceso contable
- Tener autoridad para tomar una decisión
- Estar presente en el momento de realizar la encuesta

Criterios de exclusión:

- Ya no trabajar en la empresa
- Ser de departamento de producción
- No tener a cargo alguna decisión
- Estar de vacaciones o faltar cuando se llegue a encuestar

2.4. Técnicas e instrumentos de recolección de datos, validez y confiabilidad

2.4.1. Técnica

Es la estrategia o medio para alcanzar los hallazgos, depende del investigador y su propósito para exponer sus resultados (Ñaupas et al., 2018). Es así que, se empleó fue la encuesta con su respectiva herramienta que fue el cuestionario.

La encuesta es la táctica en que se cuestiona a la muestra y se plantea bajo preguntas determinadas (Feria et al., 2020). Es así que, se interrogó a los colaboradores para recopilar la información sobre la situación que atraviesa la gestión contable y la toma de decisiones de la Asociación Fondo Social la Granja, la cual arrojará la calificación de baja, media o alta que serán las frecuencias de las dimensiones y variables.

2.4.2. Cuestionario

Según Feria et al. (2020) es el instrumento con el que se recolecta la información, dando respuesta al con qué se obtienen los datos, este puede ser físico o virtual de acuerdo al alcance del investigador y tiene estructuradas las interrogantes por cada indicador. Es así que, se utilizaron dos cuestionarios, el de la gestión contable consta de 30 incógnitas y de la toma de decisiones con 16, la cuales estuvieron segmentadas bajo la escala ordinal y las categorías de Likert, como se aprecia en la matriz de Operacionalización de variables.

2.4.3. Validez del instrumento

Es el indicador que determina la capacidad del instrumento para emanar datos relevantes y congruentes al objetivo, por ello esta herramienta mide el nivel de exactitud que el instrumento mide, lo que procura medir; un tipo es la validez de juicio de expertos que se trata del conocimiento de los especialistas en la materia (Sánchez et al., 2018). Por lo tanto, se contó con tres expertos de la materia contable para brindar su opinión y calificación de las interrogantes planteadas en los cuestionarios de cada variable para aprobarlos al relacionarse con el propósito del estudio y después de ello, puedan ser aplicados.

2.4.4. Confiabilidad del instrumento

Según Hernández-Sampieri y Mendoza (2018) bajo del Alfa de Cronbach se valoriza la capacidad del cuestionario para emanar hallazgos convenientes; la misma que arraiga los siguientes criterios:

Tabla 4

Niveles de Alfa de Cronbach

Rango	Criterio
[0.81 a 1.00]	Muy alta
[0.61 a 0.80]	Alta
[0.41 a 0.60]	Moderada
[0.21 a 0.40]	Baja
[0.01 a 0.20]	Muy baja

Nota. Obtenido de Lao y Takakuwa (2016).

2.5. Procedimiento de análisis de datos

Empezó con la elaboración y usanza de los cuestionarios, luego se tabularon en Excel, con posterioridad, se usó el SPSS, del cual se obtuvieron los resultantes de la seguridad mediante el Alfa de Cronbach, junto las representaciones de las frecuencias.

También se consiguieron las consecuencias inferenciales se presentaron las tablas que determinaron la aceptación o rechazo de las hipótesis. Ya obteniendo todos esos hallazgos se constituirán las conclusiones y recomendaciones.

2.6. Criterios éticos

Se ciñó a la beneficencia, no maleficencia, autonomía y justicia; para dañar o beneficiar la situación de los participantes, pues cada persona tiene su propia opinión y derechos como seres humanos (Ontano et al., 2021). Por lo tanto, se evitó beneficiar a la Asociación Fondo Social la Granja, respetar la decisión y punto de vista de los participantes, sin presión y se incluyó el reporte de turnitin para no plagiar a los autores citados.

III. RESULTADOS

3.1. Resultados

3.1.1. Resultados descriptivos

En esta sección se exponen las derivaciones descriptivas, las cuales inician con la confianza de las herramientas empleadas y, por consiguiente, se presentan las representaciones de la calificación de cada dimensión y variables, según la percepción de los colaboradores.

Confiabilidad de los cuestionarios

Tabla 5

Confianza de la variable independiente

Alfa de Cronbach	N de elementos
,968	15

Nota. Obtenido del SPSS.

Como se presenta en el cuadro precedente la gestión contable al contar con 15 interrogantes, se obtuvo un indicador de Cronbach de 0.968, lo cual, al estar en el rango más alto de los niveles de esta prueba estadística, se infiere que su confianza es muy alta.

Tabla 6

Confianza de la variable dependiente

Alfa de Cronbach	N de elementos
,933	8

Nota. Obtenido del SPSS.

Como se apreció anteriormente, la misma situación se presenta con la toma de decisiones, debido a que el índice del alfa de Cronbach resultó por 0.933, demostrando una confianza muy alta.

Frecuencias de variables y dimensiones

Tabla 7

Reconocimiento de Operaciones

	Frecuencia	Porcentaje	Porcentaje válido	Porcentaje acumulado
Válido	Bajo	8	80,0	80,0
	Medio	1	10,0	90,0
	Alto	1	10,0	100,0
	Total	10	100,0	100,0

Nota. Obtenido del resultado de los encuestados.

Figura 1

Reconocimiento de Operaciones

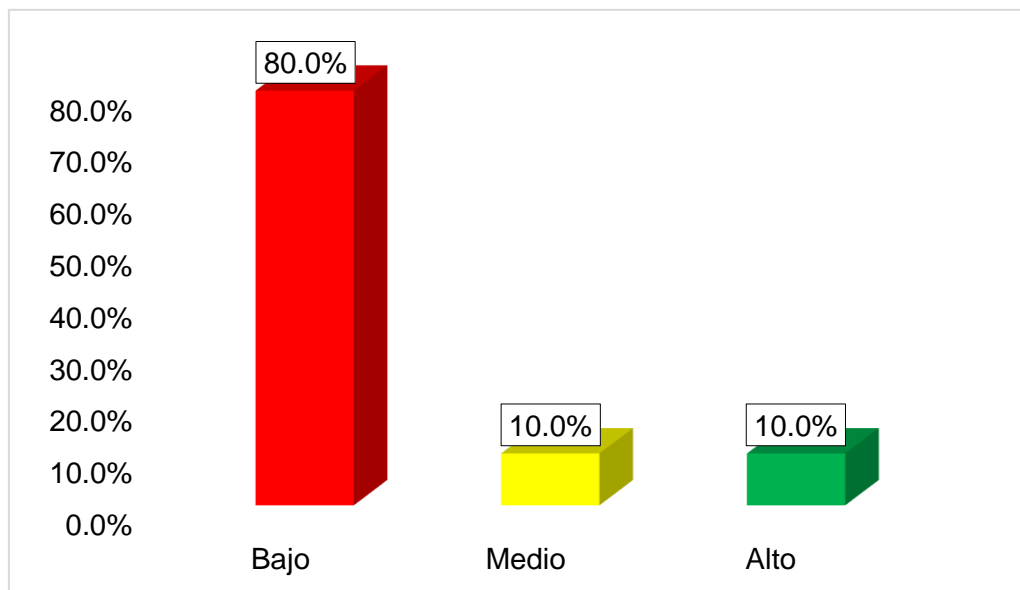

Nota. Obtenido del resultado de los encuestados.

Como se muestra, para el 80.0% de los trabajadores de la Asociación Fondo Social la Granja, el reconocimiento de operaciones es bajo por el 80.0%, medio y alto por el 10.0% cada. Ello se dio porque, están en desacuerdo y totalmente de acuerdo con que se llegan a reconocer el total de transacciones en sus reportes contables, solo dos están de acuerdo con la sustentación con documentos, no cuentan con medidas correctivas y la documentación es escasa en las áreas.

Tabla 8

Registro

	Frecuencia	Porcentaje	Porcentaje válido	Porcentaje acumulado
Válido	Bajo	5	50,0	50,0
	Medio	5	50,0	100,0
	Alto	0	0,0	100,0
	Total	10	100,0	100,0

Nota. Obtenido del resultado de los encuestados.

Figura 2

Registro

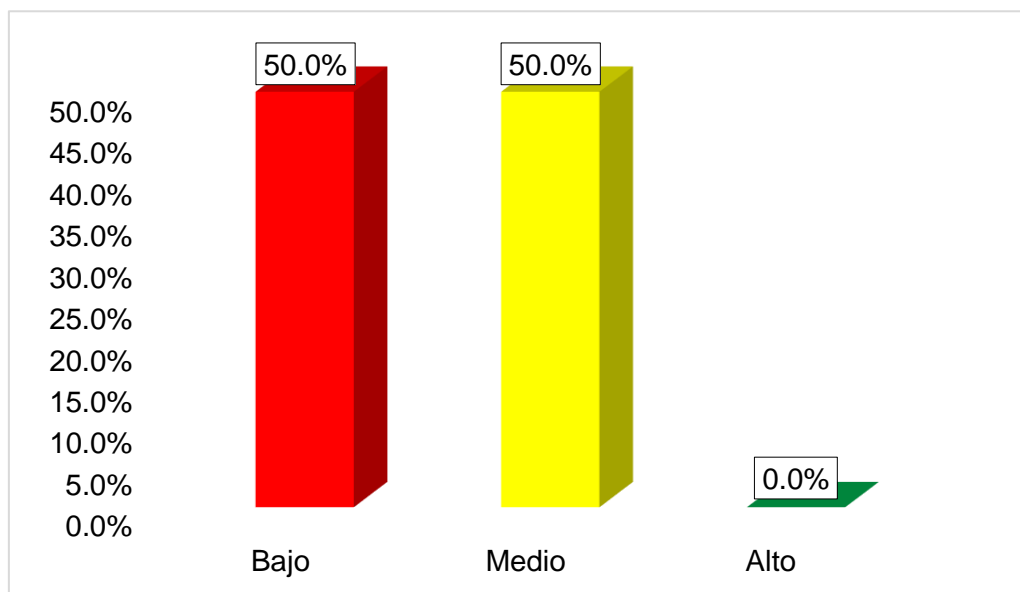

Nota. Obtenido del resultado de los encuestados.

En cuestión del registro de las transacciones, para el 50.0% está en un nivel bajo y medio cada uno. Esta situación se presentó porque, todos están discordes con la evaluación del origen de la operación para su clasificación, algunos están indecisos y de acuerdo con la inclusión de normas gubernamentales en el registro de las operaciones y hay diferenciación de opinión sobre el registro de todas las transacciones en el registro diario y si estas son uniformes y fáciles de entender en la asociación.

Tabla 9

Mayorización

	Frecuencia	Porcentaje	Porcentaje válido	Porcentaje acumulado
Válido	Bajo	5	50,0	50,0
	Medio	5	50,0	100,0
	Alto	0	0,0	100,0
	Total	10	100,0	100,0

Nota. Obtenido del resultado de los encuestados.

Figura 3

Mayorización

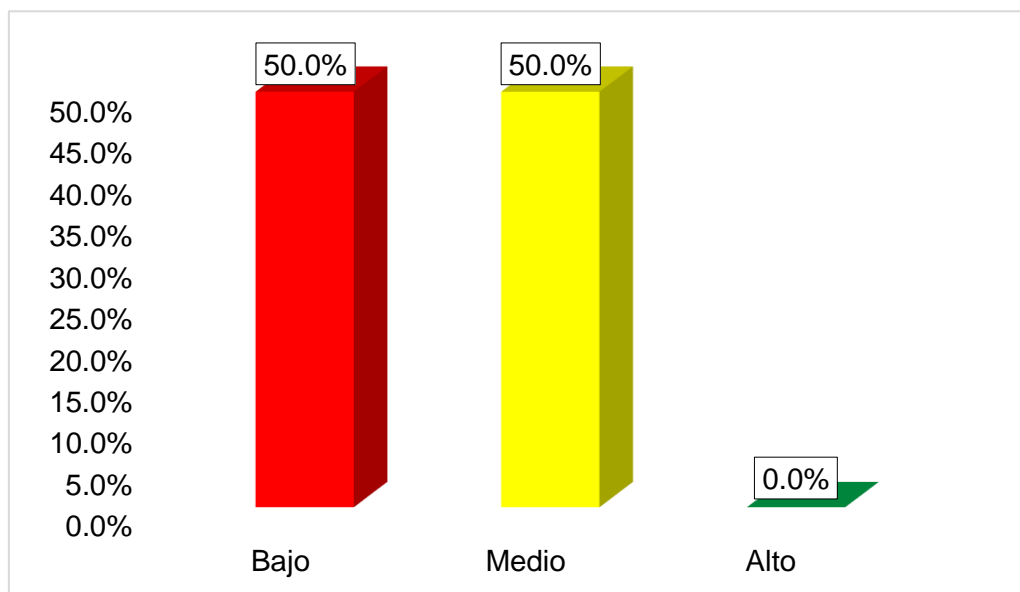

Nota. Obtenido del resultado de los encuestados.

Por consiguiente, en el proceso de mayorización, se halló que los participantes encuestados de la Asociación Fondo Social la Granja, la categorizaron como bajo y medio por el 50.0%. Sucedió esto debido a que, algunos están de acuerdo con tener personal capacitado en corroborar las anotaciones y el concepto de las operaciones, otros están en desacuerdo con la clasificación de los recursos como activo, pasivo y patrimonio y están totalmente en desacuerdo con elaborar el mayor antes de la comprobación de cuentas.

Tabla 10

Comprobación

	Frecuencia	Porcentaje	Porcentaje válido	Porcentaje acumulado
Válido	Bajo	9	90,0	90,0
	Medio	1	10,0	100,0
	Alto	0	0,0	100,0
	Total	10	100,0	100,0

Nota. Obtenido del resultado de los encuestados.

Figura 4

Comprobación

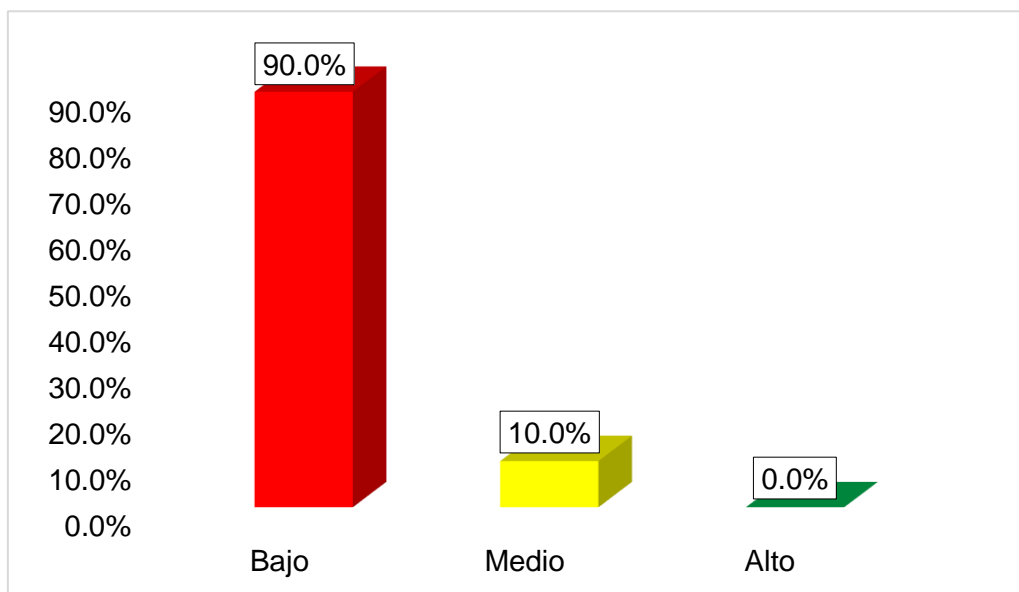

Nota. Obtenido del resultado de los encuestados.

Como lo detallan las representaciones precedentes, la comprobación de los datos contables para el 90.0% de los colaboradores que han intervenido en la encuesta está en una categoría deficiente, para el 10.0% es regular y para nadie es alta. Ello a consecuencia de que casi todos están en desacuerdo con considerar la depuración de saldos para evitar errores materiales en los EEFF, es así que la comprobación no es empleada por la gerencia y están totalmente en desacuerdo con que el personal contable conozca los criterios para ajustar las cuentas al finalizar el periodo.

Tabla 11

Resultados

	Frecuencia	Porcentaje	Porcentaje válido	Porcentaje acumulado
Válido	Bajo	8	80,0	80,0
	Medio	1	10,0	90,0
	Alto	1	10,0	100,0
	Total	10	100,0	100,0

Nota. Obtenido del resultado de los encuestados.

Figura 5

Resultados

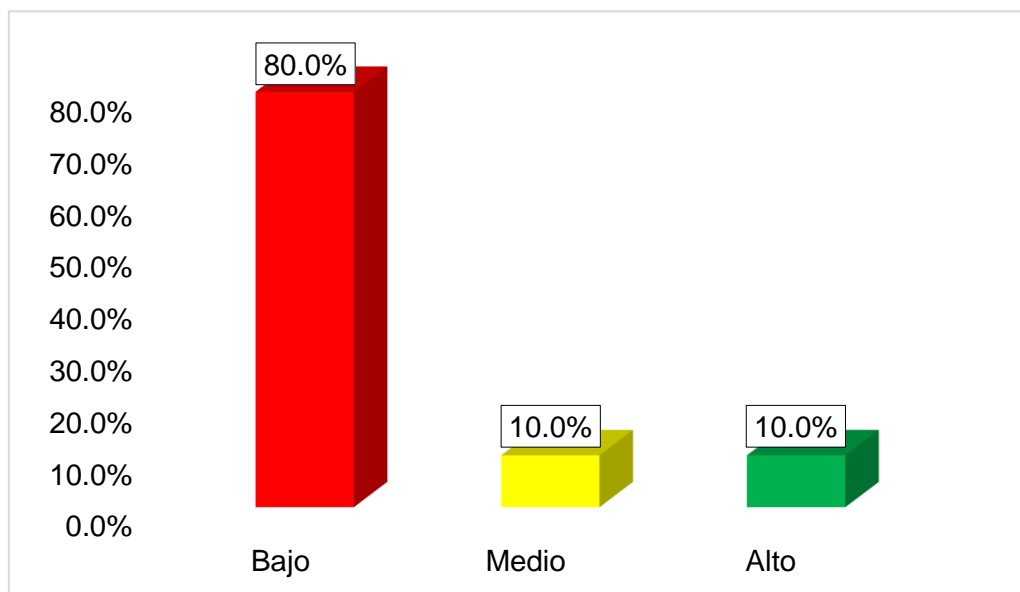

Nota. Obtenido del resultado de los encuestados.

Como último proceso se tiene que, los resultados del final del periodo son bajos para el 80.0% de los trabajadores del Fondo Social la Granja, para el 10.0% es regular y para otro 10.0% es alto. Esto a causa de que, solo un encuestado está de acuerdo con la presentación de los activos, pasivos, patrimonio, ingresos y egresos en los EEFF, el resto rechaza tal afirmación, de igual forma pasa con el análisis económico y financiero de los reportes anuales, por lo cual no son considerados en las decisiones de la asociación.

Tabla 12**GESTIÓN CONTABLE**

	Frecuencia	Porcentaje	Porcentaje válido	Porcentaje acumulado
Válido	Bajo	7	70,0	70,0
	Medio	2	20,0	90,0
	Alto	1	10,0	100,0
	Total	10	100,0	100,0

Nota. Obtenido del resultado de los encuestados.

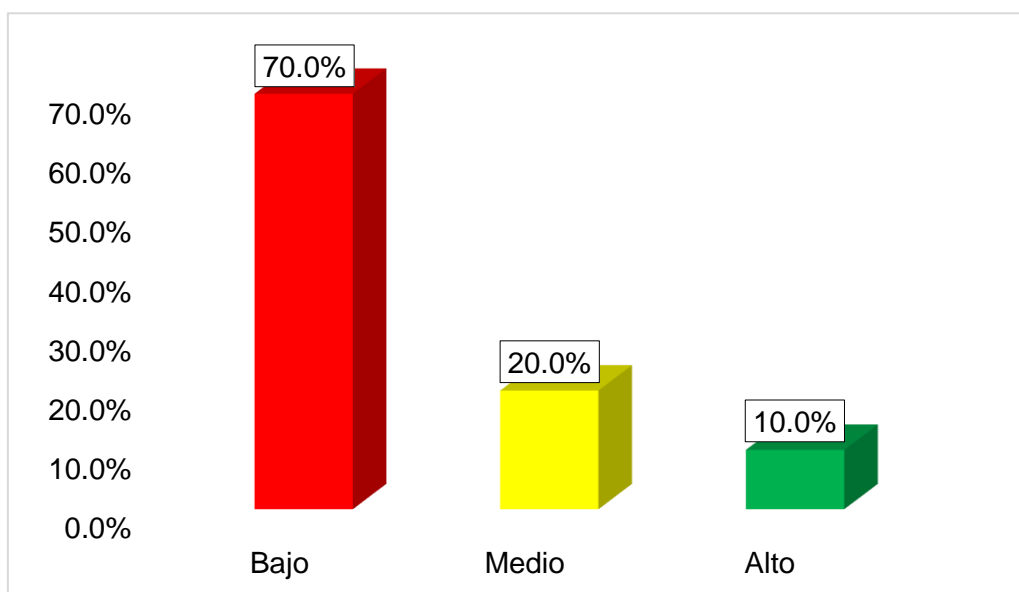
Figura 6**GESTIÓN CONTABLE**

Nota. Obtenido del resultado de los encuestados.

Por lo tanto, la variable gestión contable en la Asociación Fondo Social la Granja fue consignada como baja por el 70.0% de los trabajadores, para el 20.0% es medio y para el 10.0% es alto. Suscitó este escenario porque el reconocimiento de las operaciones junto a los resultados fue bajo por el 80.0%, el registro y la mayorización por el 50.0% y la peor situación se presentó en la comprobación que fue baja por el 90.0% de los encuestados y pocos de ellos la consideraron como alta esta variable.

Tabla 13

Decisiones de Financiamiento

	Frecuencia	Porcentaje	Porcentaje válido	Porcentaje acumulado
Válido	Bajo	9	90,0	90,0
	Medio	0	0,0	90,0
	Alto	1	10,0	100,0
	Total	10	100,0	100,0

Nota. Obtenido del resultado de los encuestados.

Figura 7

Decisiones de Financiamiento

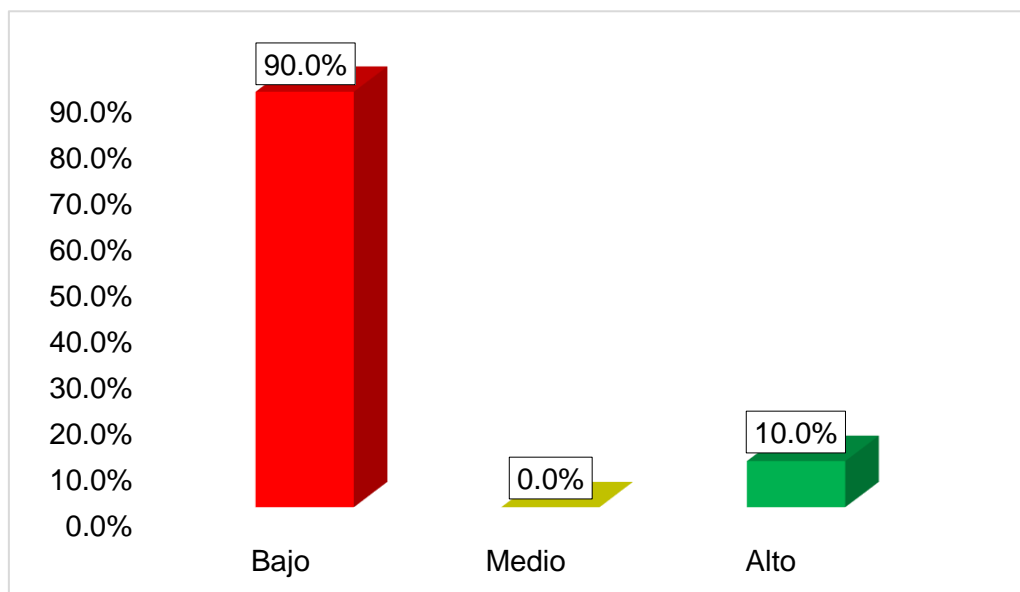

Nota. Obtenido del resultado de los encuestados.

Como lo detallan las representaciones precedentes, las elecciones de financiamiento que incluye la asociación en sus actividades son inadecuadas por el 90.0%, sin embargo, para el 10.0% son altas. Surgió ello porque, a excepción de una persona, están en desacuerdo con la fuente de financiamiento del canon minero, lo mismo sucede con la disconformidad con que los proyectos de esta asociación harán crecer a Querocoto, además de estar opuestos a que los plazos de financiamiento sean periódicos.

Tabla 14

Decisiones de Inversión

	Frecuencia	Porcentaje	Porcentaje válido	Porcentaje acumulado
Válido	Bajo	7	70,0	70,0
	Medio	3	30,0	100,0
	Alto	0	0,0	100,0
	Total	10	100,0	100,0

Nota. Obtenido del resultado de los encuestados.

Figura 8

Decisiones de Inversión

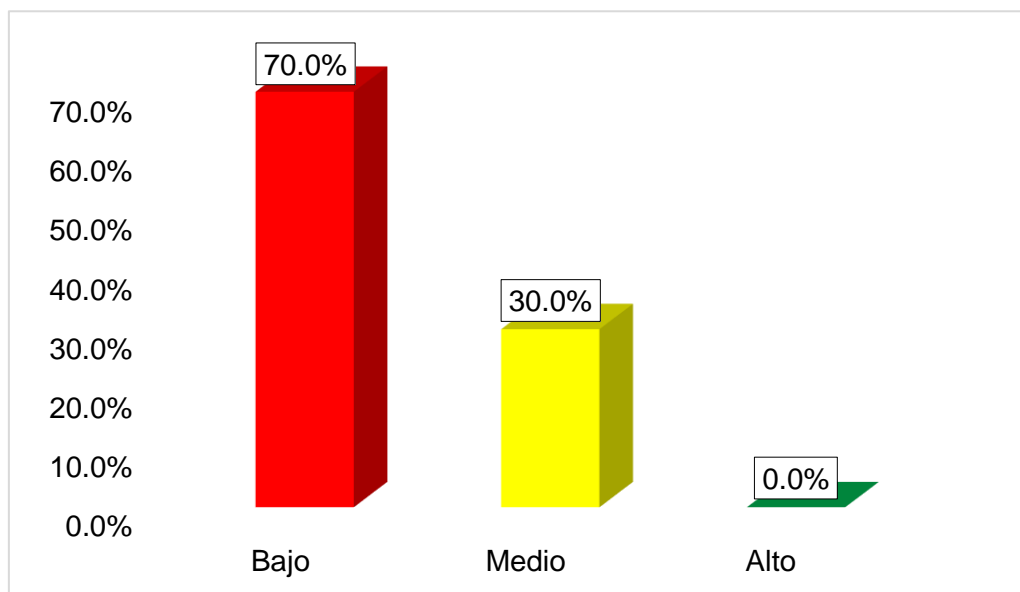

Nota. Obtenido del resultado de los encuestados.

Con respecto a las decisiones de inversión, el 70.0% de colaboradores encuestados manifestó que son decisiones deficientes, en tanto para el 30.0% son regulares y para el 0.0% son altas. Se emanó esta derivación porque la gran mayoría está indecisa con las compras de bienes tangibles o intangibles para la asociación, a pesar que están totalmente en desacuerdo con que cuenten medidas para mitigar los riesgos no detectados, en tanto, hay diferencia de opinión sobre la suficiencia de los recursos para responder a los inversionistas.

Tabla 15

Decisiones Estratégicas

	Frecuencia	Porcentaje	Porcentaje válido	Porcentaje acumulado
Válido	Bajo	7	70,0	70,0
	Medio	2	20,0	90,0
	Alto	1	10,0	100,0
	Total	10	100,0	100,0

Nota. Obtenido del resultado de los encuestados.

Figura 9

Decisiones Estratégicas

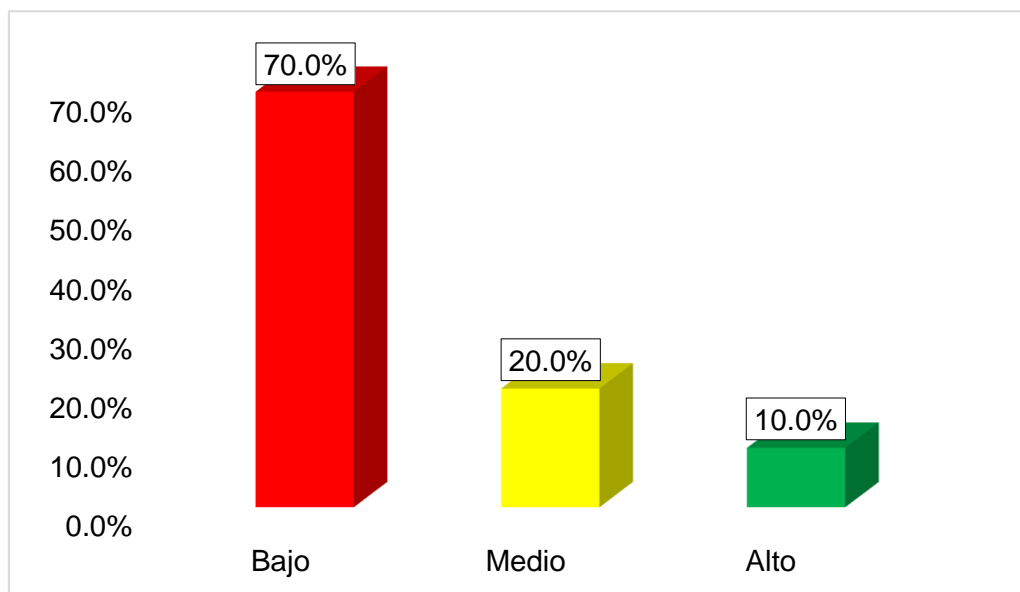

Nota. Obtenido del resultado de los encuestados.

De igual forma, las decisiones estratégicas en la Asociación Fondo Social la Granja de Chota son deficientes para el 70.0%, regulares por el 20.0% y altas por el 10.0% de los participantes de la asociación. Lo cual se ocasionó porque están disconformes con el reconocimiento y valoración de los recursos para la toma de decisiones, a pesar que dos personas están de acuerdo y otras dos indecisos con creer que las decisiones del entorno son decididas en función a la matriz FODA de producción y finanzas.

Tabla 16

TOMA DE DECISIONES

	Frecuencia	Porcentaje	Porcentaje válido	Porcentaje acumulado
Válido	Bajo	7	70,0	70,0
	Medio	3	30,0	100,0
	Alto	0	0,0	100,0
	Total	10	100,0	100,0

Nota. Obtenido del resultado de los encuestados.

Figura 10

TOMA DE DECISIONES

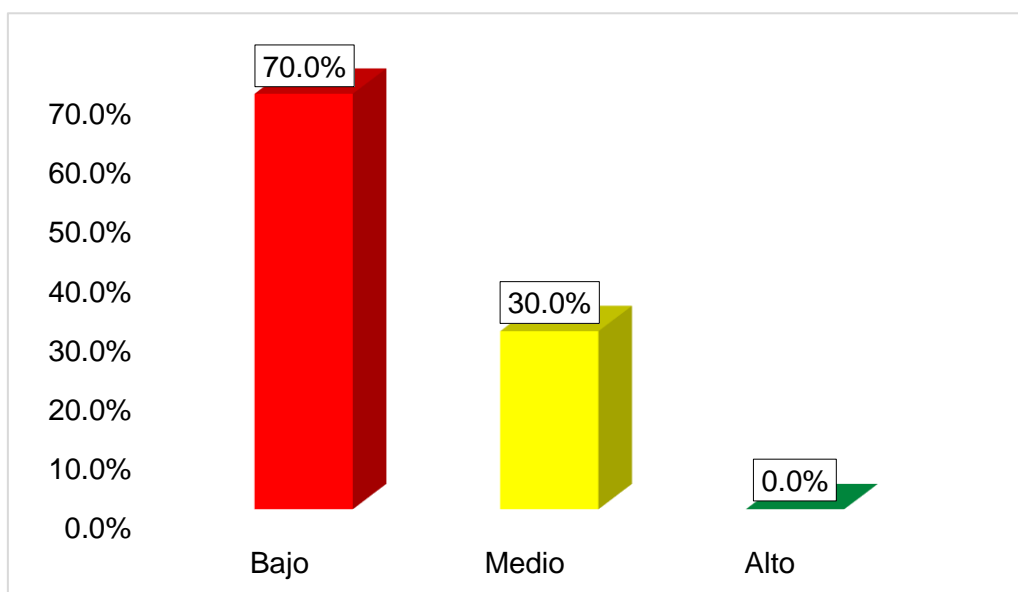

Nota. Obtenido del resultado de los encuestados.

Como resultado de las valoraciones de las tres tablas anteriores, arrojó que la variable toma de decisiones está en un nivel bajo en la Asociación Fondo Social la Granja, lo cual fue sustentado por el 70.0% de los encuestados, en tanto, el 30.0% de ellos la calificó como regular. Sucedió ello porque todas las decisiones fueron bajas, las de financiamiento por el 90.0%, las de inversión junto a las estratégicas por el 70.0%.

3.1.2. Resultados inferenciales

Hipótesis general

H1: Existe incidencia de la gestión contable sobre la toma de decisiones en la Asociación Fondo Social la Granja – Querocoto 2022.

H0: No existe incidencia de la gestión contable sobre la toma de decisiones en la Asociación Fondo Social la Granja – Querocoto 2022.

Tabla 17

Coefficientes de aceptación de la incidencia de la gestión contable en las decisiones

Modelo	Coeficientes no estandarizados		Coeficientes estandarizados	t	Sig.
	B	Desv. Error	Beta		
1 (Constante)	1,126	2,424		,464	,655
Gestión contable	,482	,075	,915	6,399	,000

Nota. Obtenido del SPSS.

Como se visualiza en la representación anterior, se comprueba que existe incidencia significativa por poseer una significancia de 0.00.

Tabla 18

Resumen del grado de incidencia de la gestión contable en las decisiones

Modelo	R	R cuadrado	R cuadrado ajustado	Error estándar de la estimación
1	,915	,837	,816	2,882

Nota. Obtenido del SPSS.

En la tabla 18 se demuestra que, el grado de incidencia que posee la gestión contable sobre la toma de decisiones en la Asociación de Chota es de 81.6%, lo cual demuestra que cuando se ejecuta una correcta gestión de la contabilidad de tomarán mejores elecciones de financiamiento, inversión y de estrategia.

Hipótesis específica 1

H1: Existe incidencia del reconocimiento de las operaciones sobre la toma de decisiones en la Asociación Fondo Social la Granja – Querocoto 2022.

H0: No existe incidencia del reconocimiento de las operaciones sobre la toma de decisiones en la Asociación Fondo Social la Granja – Querocoto 2022.

Tabla 19

Coefficientes de aceptación del reconocimiento de las operaciones en las decisiones

Modelo	Coeficientes no estandarizados		Coeficientes estandarizados	t	Sig.
	B	Desv. Error	Beta		
(Constante)	4,484	1,526		2,938	,019
1 Reconocimiento de Operaciones	1,469	,179	,946	8,228	,000

Nota. Obtenido del SPSS.

De acuerdo a lo plasmado en la tabla 19, se encontró que se acepta la H1, es decir, existe implicancia por parte del reconocimiento en las decisiones, pues la significancia fue de 0.000, para dicha dimensión.

Tabla 20

Resumen del grado de incidencia del reconocimiento de las operaciones en las decisiones

Modelo	R	R cuadrado	R cuadrado ajustado	Error estándar de la estimación
1	,946	,894	,881	2,317

Nota. Obtenido del SPSS.

Por consiguiente, al aceptarse la incidencia, se presenta el grado de efecto, el cual es de 0.881, se obtuvo ello porque R fue de 0.946, el R2 por 0.894; por lo cual se deduce que el reconocimiento mejora las decisiones de la asociación.

Hipótesis específica 2

H1: Existe incidencia del registro sobre la toma de decisiones en la Asociación Fondo Social la Granja – Querocoto 2022.

H0: No existe incidencia del registro sobre la toma de decisiones en la Asociación Fondo Social la Granja – Querocoto 2022.

Tabla 21

Coefficientes de aceptación del registro en las decisiones

Modelo	Coeficientes no estandarizados		Coeficientes estandarizados	t	Sig.
	B	Desv. Error	Beta		
1 (Constante)	4,137	4,848		,853	,418
Registro	1,578	,631	,662	2,501	,037

Nota. Obtenido del SPSS.

De igual forma, para el registro de las operaciones, se acepta que incida en las decisiones, debido a que $p=0.037$, con una beta (R) de 0.662.

Tabla 22

Resumen del grado de incidencia del registro en las decisiones

Modelo	R	R cuadrado	R cuadrado ajustado	Error estándar de la estimación
1	,662	,439	,369	5,340

Nota. Obtenido del SPSS.

Es así que, se llegó a determinar que, las anotaciones en el libro diario de las operaciones inciden en un 36.9% sobre la toma de selección entre las alternativas que se le presenta a la Asociación Fondo Social la Granja de Chota, por lo que se deduce que, se debe registrar adecuadamente los movimientos empresariales de los ingresos y egresos que se ejecutan en la entidad, para lograr mejorar las elecciones de la gerencia.

Hipótesis específica 3

H1: Existe incidencia de la mayorización sobre la toma de decisiones en la Asociación Fondo Social la Granja – Querocoto 2022.

H0: No existe incidencia de la mayorización sobre la toma de decisiones en la Asociación Fondo Social la Granja – Querocoto 2022.

Tabla 23

Coefficientes de aceptación de la mayorización en las decisiones

Modelo	Coeficientes no estandarizados		Coeficientes estandarizados	t	Sig.
	B	Desv. Error	Beta		
1 (Constante)	2,136	4,180		,511	,623
1 Mayorización	1,909	,561	,769	3,405	,009

Nota. Obtenido del SPSS.

Como se visualiza en la representación anterior, se evidencia que existe incidencia significativa por poseer una significancia de 0.09, aceptando la hipótesis planteada por la investigadora, además de una beta de 0.769, lo cual ayuda a determinar el grado de incidencia.

Tabla 24

Resumen del grado de incidencia de la mayorización en las decisiones

Modelo	R	R cuadrado	R cuadrado ajustado	Error estándar de la estimación
1	,769	,592	,541	4,555

Nota. Obtenido del SPSS.

Después de haber admitido a la hipótesis planteada, se encontró que el R2 fue de 0.592, lo que condujo a arrojar una R2 ajustado de 0.541, siendo una incidencia moderada de la mayorización sobre las decisiones de financiamiento, inversión y de estrategias.

Hipótesis específica 4

H1: Existe incidencia de la comprobación sobre la toma de decisiones en la Asociación Fondo Social la Granja – Querocoto 2022.

H0: No existe incidencia de la comprobación sobre la toma de decisiones en la Asociación Fondo Social la Granja – Querocoto 2022.

Tabla 25

Coefficientes de aceptación de la comprobación en las decisiones

Modelo	Coeficientes no estandarizados		Coeficientes estandarizados	t	Sig.
	B	Desv. Error	Beta		
1 (Constante)	2,323	2,727		,852	,419
1 Comprobación	2,865	,545	,880	5,252	,001

Nota. Obtenido del SPSS.

De acuerdo a lo plasmado en la tabla 25, se encontró que se acepta la H1, es decir, existe implicancia por parte de la comprobación de las operaciones en las decisiones, pues la significancia fue de 0.001, para dicha dimensión.

Tabla 26

Resumen del grado de incidencia de la comprobación en las decisiones

Modelo	R	R cuadrado	R cuadrado ajustado	Error estándar de la estimación
1	,880	,775	,747	3,380

Nota. Obtenido del SPSS.

Por consiguiente, al aceptarse la incidencia, se presenta el nivel de implicancia, el cual es de 0.747, se obtuvo ello porque R fue de 0.880, el R2 por 0.775; por lo cual se deduce que la correcta comprobación de las transacciones mejora las decisiones de la asociación.

Hipótesis específica 5

H1: Existe incidencia de los resultados sobre la toma de decisiones en la Asociación Fondo Social la Granja – Querocoto 2022.

H0: No existe incidencia de los resultados sobre la toma de decisiones en la Asociación Fondo Social la Granja – Querocoto 2022.

Tabla 27

Coefficientes de aceptación de los resultados en las decisiones

Modelo	Coeficientes no estandarizados		Coeficientes estandarizados	t	Sig.
	B	Desv. Error	Beta		
(Constante)	4,493	1,927		2,332	,048
1 Resultados	3,145	,486	,916	6,467	,000

Nota. Obtenido del SPSS.

De la misma manera, en relación a los resultados que se obtiene al final del periodo, se acepta que incida en la toma de decisiones, debido a que $p=0.000$, con una beta (R) de 0.916.

Tabla 28

Resumen del grado de incidencia de los resultados en las decisiones

Modelo	R	R cuadrado	R cuadrado ajustado	Error estándar de la estimación
1	,916	,839	,819	2,856

Nota. Obtenido del SPSS.

Después de haber admitido a la hipótesis planteada, se encontró que el R2 fue de 0.839, lo que condujo a arrojar una R2 ajustado de 0.819, siendo una incidencia muy alta de los resultados sobre las decisiones de financiamiento, inversión y de estrategias en la Asociación Fondo Social la Granja en la localidad de Chota.

3.2. Discusión

De acuerdo al fin principal del estudio que fue, determinar la incidencia de la gestión contable sobre la toma de decisiones en la Asociación Fondo Social la Granja, Querocoto, 2022; se evidenció que, el índice de significancia de la regresión lineal fue de 0.000 y el grado de efecto se dio por 0.816; además la gestión contable fue calificada como baja por el 70.0%, medio por el 20.0% y alta por el 10.0%, en tanto, la toma de decisiones fue categorizada como un nivel deficiente por el 70.0% y regular por el 30.0%, ello porque las decisiones de financiamiento son bajas por el 90.0% ya que no consideran estar financiada por el canon minero, las decisiones de inversión deficientes por el 70.0% y regulares por el 30.0% debido a que están indecisas con las adquisiciones y disconformes con las medidas para mitigar los riesgos, y las decisiones estratégicas fueron bajas por el 70.0% y en un nivel medio por el 20.0% porque el reconocimiento y valoración de los recursos son errados. Estas revelaciones guardan conexión con el estudio de Cejas y Faz (2022) en las Cooperativas de Ahorro y Crédito del Cantón Pujilí de Cotopaxi, comprobó que, a través del Chi-Cuadrado con un valor de 12.59 se acepta la incidencia. De igual forma, Martos (2019) en la Sociedad de Beneficencia Pública de Trujillo demostró que, de acuerdo a la correlación de Pearson si existe vinculación significativa por arrojar una significancia de 0.000 con un valor de 0.714. Asimismo, Rengifo (2020) al estudiar a la Caja Piura, sede Iquitos concluyó que, existe incidencia con una significancia de 0.046 y un valor de 0.403 de Rho de Spearman. Se adiciona la indagación de Morales (2021) en Gamel SRL, concluyó que, la prueba de Pearson confirma la implicancia con 0.012 y 0.529. Por consiguiente, Sánchez (2022) en la Clínica Cayetano Heredia en Huancayo llegó a la conclusión que de acuerdo al Rho de Spearman existe unió con una sig. Bilateral de 0.000 y un índice de 0.623. Por otro lado, Villacís y Villarroel (2020) en las industriales de Ambato demostraron que, para el 44% no se cuenta con recursos para implementar la gestión contable, sin embargo, esta gestión es relevante para la planeación de las decisiones estratégicas y operativas porque ayudan a cumplir los objetivos. No obstante, Taipei (2021) en las Pymes del Cantón Naranjito detectó que, existe una incidencia negativa, ya que el 70% considera que el incorrecto proceso contable incide negativamente en el cumplimiento de metas.

En función al primer objetivo específico, al identificar la implicancia del reconocimiento de las operaciones en las decisiones de la asociación de Chota, se encontró que, se consiente la aseveración a causa que la significancia fue de 0.000 y con un coeficiente de R2 ajustado del 88.1%; ello a razón que, para el 80.0% de los encuestados está en un nivel bajo, en un nivel medio por el 10.0% y alto por otro 10.0%; se sustentan estos hallazgos por que para ellos no se llega a reconocer la totalidad de transacciones en sus reportes contables, además que los documentos de sustento no es fiable y es escasa, asimismo, no poseen medidas correctivas ante tales hechos que hacen fallar y faltar datos en la información anual como las rendiciones. Estas derivaciones se conectan con el escudriñamiento de Taipe (2021) en las Pymes del Cantón Naranjito detectó que, el 55% se mantiene neutral con la identificación de labores, el 77% está muy de acuerdo que se cumple con las disposiciones legales. En tanto, Morales (2021) en Gamel SRL, presentó que, el 53.3% está totalmente de acuerdo con que el sistema permite el registro diario a pesar de estar en desacuerdo con que el sistema sea dinámico y fácil. No obstante, Cejas y Faz (2022) en las Cooperativas de Ahorro y Crédito del Cantón Pujilí de Cotopaxi, comprobó que, el 37% está parcialmente de acuerdo con que lo sistemas contables contienen los pasos del inicio de la transacción. Caso contrario evidenció Rengifo (2020) en la Caja Piura, sede Iquitos, pues el 68% identifica las operaciones gravadas, el 52% que todas las operaciones contables están documentadas.

Con relación al segundo fin que fue, reconocer la incidencia del registro sobre la toma de decisiones en la Asociación Fondo Social la Granja, la prueba de regresión lineal admitió tal afirmación, debido a que la significancia fue de 0.037, que es inferior al 0.05 admitiendo que la incidencia se da en un 36.9%, siendo una incidencia moderada; asimismo, se encontró que el registro de operaciones se calificó como un nivel bajo por el 50.0% y otro 50.0% lo incluyó en el nivel medio; ello a consecuencia de que, no inmiscuye a las normas gubernamentales al momento de anotar sus transacciones, por lo que existe diferentes opiniones sobre la uniformidad y entendimiento de los registros en el libro diario de la asociación, demostrando una deficiente gestión de la variable. Los descubrimientos antes mencionados se asemejan al estudio de Taipe (2021) en las Pymes del Cantón

Naranjito detectó que, según el 41% desconoce si la documentación es útil y adecuada para su revisión, para el 57% parcialmente se revisan los documentos. Caso contrario se evidenció en la averiguación de Sánchez (2022) en la Clínica Cayetano Heredia, pues 18 de los encuestados están de acuerdo con el registro de operaciones de ingresos y gastos en la empresa. De igual forma, Villacís y Moreno (2021) las decisiones del negocio de Ambato, demostró que, para el 62.31% les parece adecuado el registro de las operaciones y para el 24.77% las más importantes son las compras, para el 22.43% el presupuesto y para el 20.56% las de financiamiento.

Con respecto a examinar la incidencia de la mayorización de las cuentas contables sobre la toma de decisiones del Fondo Social la Granja, se corroboró que la incidencia fue significativa, ya que la significancia de la regresión lineal fue de 0.009 y admitió tal incidencia, de esa prueba estadística también resultó que el grado de conexión entre los constructos fue de 54.1% demostrando que fue alto el vínculo; ello a causa que, la mayorización fue calificada como baja por el 50.0% y regular por el 50.0%, ya que algunos consideran que el personal está capacitado para comprobar las anotaciones y naturaliza de las operaciones, hay disconformidad con la clasificación de los elementos contables, como los activos, ingresos o patrimonio, además están totalmente en desacuerdo con la presencia del libro mayor como precedente de la comprobación de las cuentas. Los hallazgos determinados guardan conexión con el aporte de Morales (2021) en Gamel SRL, presentó que, el 46.7% está de acuerdo que ayuda a validar los datos y se clasifica con facilidad las cuentas, el 40% está en desacuerdo que el sistema es dinámico y fácil. De similar manera, Sánchez (2022) en la Clínica Cayetano Heredia evidenció que 17 participantes están de acuerdo con estas etapas contables, realizadas por la clínica. Y Morales (2021) en Gamel SRL, aseveró que, el 40% está en desacuerdo en analizar los datos financieros y económicos.

Por consiguiente, se ha demostrado que la influencia de la comprobación de los hechos contables sobre las decisiones de la asociación chotana es significativa al tener un valor de $p=0.001$, lo que hizo rechazar la hipótesis nula, también se halló el grado de incidencia el cual es representado por el R^2 ajustado que fue de 0.747, siendo un valor alto; por otro lado, se ha detectado que, la comprobación fue

incluida en una categoría baja por el 90.0% y regular por el 10.0%, ello a raíz de que, están en desacuerdo con la depuración de saldos para evitar errores materiales en los informes contables anuales, por lo cual este elemento no es considerado por gerencia para tomar decisiones, y desconocen los criterios que seleccionan para el ajuste de las cuentas como las cuentas de orden al final del periodo. Estos resultados tienen similitud con lo evidenciado en el estudio de Morales (2021) en Gamel SRL, presentó que, el 46.7% es neutral a que permite detectar los riesgos, para el 40% permite implementar políticas oportunamente y para el 46.67% ayuda a tomar mejores decisiones. Por otro lado, Sánchez (2022) en la Clínica Cayetano Heredia demostró que, 23 participantes encuestados están de acuerdo que se controlan las acciones de la gestión. No obstante, Villacís y Villarroel (2020) en las industriales de Ambato manifestaron que, el 69% preparan sus reportes con el uso de las herramientas contables.

Para culminar, la exposición de los resultados de la asociación y su incidencia en la toma de decisiones en el Fondo Social La Granja se evidenció que existe incidencia por tener una $p=0.000$ y un valor de 81.9% del R cuadrado del modelo de regresión lineal; a ello se le adiciona que el nivel de los resultados fue bajo por el 80.0%, medio por el 10.0% y otro 10.0% como eficiente, este escenario se presentó porque solo un encuestado está de acuerdo con la presentación de los activos, pasivos, patrimonio, ingresos y egresos en los informes financieros anuales, el resto rechaza tal afirmación, de igual forma sucede con el análisis económico y financiero de los reportes anuales, por lo cual, su examinación es omitida al momento de tomar decisiones de la asociación. Estas derivaciones se conectan con la investigación de Villacís y Villarroel (2020) en las industriales de Ambato demostraron que, para el 87% los resultados son diferentes si se aplican las herramientas de gestión. Sin embargo, Villacís y Moreno (2021) en un negocio de Ambato, en la cual comprobó que, el 76.53% considera a la información contable como principal herramienta para tomar decisiones, además que, el 41.84% siempre toma estos datos para decisiones operativas y el 34.69% para elecciones estratégicas. De igual forma, Rengifo (2020) al evaluar a la Caja Piura, sede Iquitos, proyectó que, el 36% están de acuerdo con el conocimiento de los resultados, el 52% con que las decisiones consideran la razonabilidad.

IV. CONCLUSIONES Y RECOMENDACIONES

4.1. Conclusiones

1. Se concluye que existe incidencia de la gestión contable sobre la toma de decisiones por obtener un índice de significancia de 0.000 y un valor de R2 ajustado de 0.816; ello porque la gestión de contabilidad fue baja por el 70.0% y la toma de decisiones deficiente por el 70.0%, asimismo las decisiones de financiamiento por el 90.0% ya que para ellos su primera fuente de financiamiento no es el canon minero, las elecciones de inversión son bajas por el 70.0% por sus medidas de corrección para mitigar los riesgos, y las decisiones estratégicas fueron deficientes por el 70.0%, pues reconocen y valoran con error sus recursos.
2. En función a la incidencia del reconocimiento de transacciones sobre las decisiones, esta es significativa por tener una $p=0.000$ y un valor de R2 ajustado de 0.881; suscitó esto porque dicho reconocimiento fue bajo por el 80.0% y regular por el 10.0%, se ocasionó esto porque no se llega a reconocer la totalidad de transacciones en sus reportes contables, por consiguiente, los documentos de sustento no son fiables y son escasos en los registros, asimismo, no poseen medidas correctivas ante tales hechos que hacen fallar y faltar datos en la información anual.
3. Se llegó a concluir que, según la regresión lineal, el registro de las operaciones incide significativamente en las decisiones del Fondo Social la Granja, ya que, su $p=0.037$ y su valor de 0.369; ello porque el registro fue calificado como bajo y regular por el 50.0% cada uno, esto a consecuencia de que, no usan las normas estatales al momento de ejecutar este proceso, hay diferencia de opinión en la uniformidad y entendimiento de los registros, por ello la gestión resultó deficiente.
4. Se evidenció que, la mayorización mantiene una implicancia significativa en la toma de decisiones por haber alcanzado una significancia de 0.0009 y un coeficiente de 0.541; es así que, la mayorización fue baja y en un nivel medio por el 50.0%, a causa que los empleados están indecisos y en desacuerdo con la capacidad del personal para comprobar las operaciones, hay disconformidad con la clasificación de los activos, ingresos o patrimonio,

además están totalmente en desacuerdo con la presencia del libro mayor como precedente de la comprobación de las cuentas.

5. Se concluye que existe incidencia de la comprobación de las operaciones sobre la toma de decisiones por obtener un índice de significancia de 0.001 y un valor de R² ajustado de 0.747; ello porque la dimensión fue calificada como baja por el 90.0%, a causa de que, están en desacuerdo con la depuración de saldos al evitar errores materiales en los informes anuales, por lo cual este elemento no es considerado por gerencia al momento de decidir, y desconocen los criterios para ajustar las cuentas al final del periodo.
6. Se finaliza aceptando la incidencia de los resultados en las decisiones de la asociación chotana, pues la regresión lineal arrojó una $p=0.000$ y un valor de 81.9% del R cuadrado ajustado; también porque los resultados fueron bajos por el 80.0%, ello porque tiene disconformidades en la presentación de activos, pasivos, patrimonio, ingresos y egresos en los informes financieros anuales que presenta la organización, de igual forma sucede con el análisis económico y financiero de los reportes anuales, por lo cual, su examinación es omitida al momento de tomar decisiones de la asociación.

4.2. Recomendaciones

1. Se recomienda que incluya personal contable capacitado y que respete la normatividad contable y gubernamental a la cual se ciñe la Asociación, pues desde ahí se deriva la falla de la gestión contable, por el desconocimiento de los gestores; de igual forma, se le recomienda que, analice las fuentes de financiamiento, pues junto a la municipalidad son los que se vinculan con esta entidad para la elaboración de proyectos, realizar una evaluación interna y externa para la administración de riesgos.
2. Se le sugiere al personal contable que, comience a llenar sus operaciones en un sistema o Excel sobre los ingresos y egresos de sus movimientos que realiza, además de contar con un portafolio en el cual se anexe dichos movimientos, para comenzar a reconocer y clasificar las operaciones, asimismo fotocopiar los documentos para el sustento de las demás áreas; al

final de cada trimestre realice triangulación de información para corroborar los datos de las actividades registradas en cada área.

3. Para el registro de las operaciones, se les encomienda a los trabajadores de contabilidad que apliquen el plan contable gubernamental para que registren adecuadamente los asientos contables y con ello se familiaricen con las operaciones más cotidianas de la Asociación Fondo Social la Granja; también que se adjunten notas o acotaciones sobre los registros que le faltan ciertos datos o algún criterio considerado para lograr entender lo que se quiere demostrar con el registro, más cuando hay movimiento de dinero.
4. Se le recomienda que realice la mayorización de las cuentas, en la cual se determine de forma mensual el importe de cada cuenta del plan gubernamental, para que cuando exista un descuadre se logre revisar de forma más oportuna el error o faltante y no tender a revisar todos los asientos elaborados con anterioridad; en las cuentas del mayor se le sugiere clasificarlas de acuerdo a la naturaleza de la operación, elemento 1,2,3,4,5 de acuerdo al plan gubernamental; ello le ayudará a tener más orden y comprobar sus saldos mensuales.
5. Se le encomienda al área contable y áreas anexas realizar la comprobación de las operaciones, mediante reuniones o la implementación de un sistema de información en la que se fluctúe la información en las diversas áreas, también que se incluyan las cuentas de orden para una mejor organización de los saldos al final del periodo a rendir cuentas; de igual forma que incluya políticas internas que contenga criterios para los ajustes y para la contabilización de las operaciones y recursos de la organización.
6. Se le sugiere a gerencia que realice reuniones entre los jefes de las áreas para que logren coordinar los procesos y seguimiento de la gestión contable, la forma de trabajo y conexión con las áreas relacionadas; estas reuniones deben ser en dos momentos como mínimo, el primero es antes de la elaboración de los reportes anuales para establecer la forma de presentación de los datos, y el otro momento en después de la elaboración de los informes financieros, para analizar la situación económica y financiera mediante el análisis vertical, horizontal y las razones financieras.

REFERENCIAS

- Abril, J., Barrera, H., y Estévez, A. (2018). La contabilidad de gestión. *Revista Científica Hallazgos21*, 3(3), 338-351.
<https://dialnet.unirioja.es/servlet/articulo?codigo=7148215>
- Aguirre, C., Barona, C., y Dávila, G. (2020). La rentabilidad como herramienta para la toma de decisiones: análisis empírico en una empresa industrial. *Revista De Investigación Valor Contable*, 7(1), 50-64.
https://revistas.upeu.edu.pe/index.php/ri_vc/article/view/1396
- Alcalde, J. (2020). Sistema de costos y gestión en las empresas de explotación extensiva de ganado vacuno de carne, provincia de Cajamarca, Perú. *Revista Ciencia y Tecnología*, 16(7), 67+.
<https://go.gale.com/ps/i.do?id=GALE%7CA635560505&sid=googleScholar&v=2.1&it=r&linkaccess=abs&issn=18106781&p=IFME&sw=w&userGroupName=anon%7E8644224f>
- Alvarado, R., Acosta, K., y Mata, Y. (2018). Necesidad de los sistemas de información gerencial para la toma de decisiones en las organizaciones. *InterSedes*, 19(39), 17-31.
https://www.scielo.sa.cr/scielo.php?script=sci_arttext&pid=S2215-24582018000100017
- Arias, J., y Covinos, M. (2021). *Diseño y Metodología de la Investigación*. Enfoques Consulting EIRL.
- Barrero, N. (2020). Análisis financiero: factor sustancial para la toma de decisiones en una empresa del sector comercial. *Revista Universidad y Sociedad*, 12(3), 129-134.
http://scielo.sld.cu/scielo.php?pid=S2218-36202020000300129&script=sci_arttext&tIng=pt
- Betancur, H., y Gómez, J. (2019). La contabilifad como sistema de información para la gestión y control. En R. Jiménez, & J. Serna, *Información contable para la gestión y el control* (págs. 153-178). Bogotá: Ediciones de la U.
<https://elibro.net/es/lc/bibsipan/inicio>

- Blanco, F., León, E., y Acosta, A. (2020). Toma de decisiones estratégicas en entornos inciertos. *Revista de métodos cuantitativos para la economía y empresa*(30), 76-96.
<https://doi.org/10.46661/revmetodoscuanteconempresa.3845>
- Cabezas, E., Andrade, D., y Torres, J. (2018). *Introducción a la metodología de la investigación científica*. Ecuador: Comisión Editorial de la Universidad de las Fuerzas Armadas ESPE.
<http://repositorio.espe.edu.ec/jspui/bitstream/21000/15424/1/Introduccion%20a%20la%20Metodologia%20de%20la%20investigacion%20cientifica.pdf>
- Castro, H., Mejía, M., Villamar, K., y Vizueta, J. (2020). Importancia de los estados de flujo de efectivo en una microempresa agrícola. *Revista Científica Aristas*, 2(1), 28-42.
https://revistacientificaistjba.edu.ec/images/home/documentos/Mayo_2020/Edicion_Mayo_2020_COMPLETO-c.pdf#page=29
- Cejas, M., y Faz, E. (2022). Toma de decisiones y su incidencia en los sistemas contables - Ecuador. *Negotium Revista Científica Electrónica de Ciencias Gerenciales*, 39(13), 66-79. <https://doi.org/10.5281/zenodo.4885126>
- Correa, L., Quiroz, P., y Allcca, J. (2021). Implementación de la Contabilidad Gerencial para la Efectiva Toma de Decisiones en una Microempresa Gráfica de Lima Metropolitana. *Natura @economía*, 6(1), 43-59.
<https://doi.org/10.21704/ne.v6i1.1730>
- Espejo, L., Valiente, Y., y Díaz, F. (2019). Contabilidad de gestión y su impacto en la rentabilidad de las empresas comerciales. *Revista CIENCIA Y TECNOLOGÍA*, 15(4), 41-46.
<https://core.ac.uk/download/pdf/286107761.pdf>
- Feria, H., Matilla, M., y Mantecón, S. (2020). La entrevista y la encuesta: ¿Métodos o técnicas de indagación empírica? *Didasc@lia: Didáctica y Educación*, 11(3), 62-79. <http://revistas.ult.edu.cu/index.php/didascalía/article/view/992>
- Guerrero, Y., Huamán, K., y Vallejos, J. (2022). Gestión de capital de trabajo y la toma de decisiones en la empresa Alba Mayo S.R.L, Moyobamba - 2021.

Ciencia Latina Revista Científica Multidisciplinar, 5(6), 14931-14953.
https://doi.org/10.37811/cl_rcm.v5i6.1447

Hernández-Sampieri, R., y Mendoza, C. (2018). *Metodología de la investigación: las rutas cuantitativa, cualitativa y mixta*. México: Mc Graw-Hill Interamericana Editores, S.A. de C.V.
<https://virtual.cuautitlan.unam.mx/rudics/?p=2612>

Huacchillo, L., Ramos, E., y Pulache, J. (2020). La gestión financiera y su incidencia en la toma de decisiones financieras. *Revista Universidad y Sociedad*, 12(2), 356-362. http://scielo.sld.cu/scielo.php?script=sci_arttext&pid=S2218-36202020000200356

Lao, T., y Takakuwa. (2016). Analysis of reliability and validity of a measuring instrument of the knowledge society and its reliance on information technology and communication. *Journal of Undergraduate Research*, 2(2), 64-75. <https://revistas.utp.ac.pa/index.php/ric/article/view/1249/1412>

Logroño, E. (2020). Fuentes de financiación para la Estructura Financiera de la Empresa Cooperativa. *Investigación Académica*, 1(1), 45-56. <http://investigacionacademica.com/index.php/revista/article/view/11>

Maldonado, J. (2018). *Metodología de la investigación social: Paradigmas: cuantitativo, sociocrítico, cualitativo, complementario*. Ediciones de la U. <https://bit.ly/3zclku3>

Marquéz, G. (2021). Importancia del modelo de gestión contable para el control de las entidades económicas. *Revista Universidad y Sociedad*, 13(1), 51-58. http://scielo.sld.cu/scielo.php?script=sci_arttext&pid=S2218-36202021000100051

Martos, J. (2019). *Gestión Contable Y La Toma De Decisiones Organizacionales En La Sociedad De Beneficencia Pública De Trujillo, 2019*. Trujillo: Repositorio Institucional Universidad César Vallejo. <https://repositorio.ucv.edu.pe/handle/20.500.12692/37841>

Morales, C. (2021). *Aplicación de un sistema de información contable computarizado y su incidencia en la elaboración de los estados financieros*

en Gamel SRL, Magdalena del mar, Lima 2019. Lima: Repositorio Institucional Universidad Peruana de las Américas. <http://repositorio.ulasamericas.edu.pe/handle/upa/1265>

Morales, L., Sánchez, A., Viscaíno, C., y Avellán, N. (2019). Importancia de los fundamentos contables. Aplicación práctica de un proceso contable en una empresa comercial. *Revista de investigación SIGMA*, 6(01), 84-100. <https://doi.org/10.24133/sigma.v6i01.1233>

Navarro, J. (2022). *Todo Administración Local*. Wolters Kluwer Legal & Regulatory Espa, SA. <https://elibro.net/es/lc/bibsipan/inicio>

Ñaupas, H., Valdivia, M., Palacios, J., y Romero, H. (2018). *Metodología de la Investigación: Cuantitativa - Cualitativa y Redacción de la Tesis*. DGP Editores SAS. <https://corladancash.com/wp-content/uploads/2020/01/Metodologia-de-la-inv-cuanti-y-cuali-Humberto-Naupas-Paitan.pdf>

Ontano, M., Mejía, A., y Áviles, M. (2021). Principios bioéticos y su aplicación en las investigaciones médico-científicas. *Ciencia Ecuador*, 3(3), 9-16. <https://doi.org/10.23936/rce.v3i3.27>

Párraga, S., Pinargote, N., García, C., y Zamora, J. (2021). Indicadores de gestión financiera en pequeñas y medianas empresas en Iberoamérica: una revisión sistemática. *Dilemas contemporáneos: educación, política y valores*, VIII(26), 1-24. <https://doi.org/10.46377/dilemas.v8i.2610>

Poma, E., y Callohuanca, E. (2019). Análisis económico-financiero y su influencia en la toma de decisiones en una empresa de prestación de servicio de combustible líquido. *Revista Innova Educación*, 1(2), 233-243. <https://doi.org/10.35622/j.rie.2019.02.009>

Ponce, O., Morejón, M., Salazar, G., y Baque, E. (2019). *Introducción a las finanzas*. Área de innovación y desarrollo, S.L. <https://doi.org/10.17993/EcoOrgyCso.2019.50>

Quizhpi, R., Narváez, C., y Erazo, J. (2019). La gestión contable de las empresas comerciales en el marco de las NIIF para PYMES. *Revista Arbitrada*

Interdisciplinaria *KOINONIA*, *IV(2)*, 265-298.
<https://doi.org/10.35381/r.k.v4i2.475>

Rengifo, J. (2020). *Información contable y su incidencia en la toma de decisiones en Caja Piura, Iquitos 2020*. Iquitos: Repositorio Institucional Universidad Privada de la Selva Peruana. <http://repositorio.ups.edu.pe/bitstream/handle/UPS/227/TESIS%20JHUNIOR%20RENGIFO%20TANANTA-ARREGLADO.pdf>

Rodríguez, M., Trujillo, M., Salgar, C., y Jaramillo, P. (2020). Laboratorio contable: Una estrategia didáctica para la enseñanza del ciclo contable. *Journal of business and entrepreneurial studies*, *4(3)*, 1-15. <https://www.redalyc.org/journal/5736/573667939002/573667939002.pdf>

Rumín, J. (2018). *UF0314: Gestión contable* (Primera ed.). CB. SL (Interconsulting Bureau SL). <https://elibro.net/es/lc/bibsipan/inicio>

Sanabria, F. (2021). Análisis del control interno en PYMES del Perú. *Revista Multidisciplinaria Perspectivas Investigativas*, *1(1)*, 9-13. <https://rperspectivasinvestigativas.org/ojs/index.php/multidisciplinaria/article/view/18>

Sánchez, E. (2022). *Auditoría de gestión contable y decisiones estratégicas de directivos de la Clínica Cayetano Heredia, Huancayo 2019*. Huancayo: Repositorio Institucional Universidad Peruana Los Andes. <http://informatica.upla.edu.pe/handle/20.500.12848/3354>

Sánchez, H., Reyes, C., y Mejía, K. (2018). *Manual de términos en investigación científica, tecnológica y humanística*. Lima: Universidad Ricardo Palma. <http://repositorio.urp.edu.pe/handle/URP/1480?show=full>

Sánchez, L. (2021). La empresa familia: Marco teóricos y estado del arte. *Cátedra d' Empresa Familiar*(8), 5-29. <https://doi.org/10.21001/QPEF.2021.8.cast.01>

Soto, N., y Falconí, M. (2022). La contabilidad de costos en búsqueda del entendimiento de las practicas disciplinares que la convergen. Un estudio semántico con énfasis en las pymes en el Ecuador. *RES NON VERBA*

Revista Científica, 12(2), 119-145.
<https://doi.org/10.21855/resnonverba.v12i2.734>

SUNAT. (12 de Julio de 2022). *Reglamento de comprobantes de pago*. Resolución de Superintendencia N. ° 007-99/SUNAT:
<https://www.sunat.gob.pe/legislacion/superin/1999/007.pdf>

Taibe, N. (2021). *La gestión contable y su incidencia en la toma de decisiones de las Pymes del Cantón Naranjito*. Milagro: Repositorio Institucional Universidad Estatal de Milagro.
<https://repositorio.unemi.edu.ec/xmlui/bitstream/handle/123456789/5625/Taibe%20Litardo%20Natali%20Cristina.pdf?sequence=1&isAllowed=y>

Torres, A. (2019). Elementos de un sistema de información contable efectivo. *QUIPUKAMAYOC*, 27(53), 73-79.
<https://doi.org/10.15381/quipu.v27i53.15988>

Trejos, D., Osorio, S., Corrales, L., y Duque, P. (2021). Toma de decisiones financieras: Perspectivas de investigación. *Revista Interfaces*, 4(1), 15-44.
<http://biblos.unilibrecucuta.edu.co/ojs/index.php/ingenieria/article/view/509>

Vallejo, N., y Victoria, B. (2022). Proceso contable y su influencia en la toma de decisiones de la Empresa Frenos Vasa, Portoviejo 2020. *Polo del conocimiento*, 7(4), 488-521. <https://doi.org/10.23857/pc.v7i4.3837>

Vega, C., Reza, D., García, O., Hernández, R., y Ruiz, D. (2021). Escala de toma de decisiones para directivos. *Revista Digital Internacional De Psicología Y Ciencia Social*, 7(1), 146-166.
<https://doi.org/10.22402/j.rdiipycs.unam.7.1.2021.312.146-166>

Villacís, J., y Moreno, M. (2021). Caracterización de la gestión de la información contable en las Pymes comerciales de Ambato – Ecuador. *Cuadernos de Contabilidad*, 22, 1-13.
<https://dialnet.unirioja.es/servlet/articulo?codigo=8053088>

Villacís, J., y Villarroel, V. (2020). Prácticas de contabilidad de gestión, para la toma de decisiones. *Costos Y Gestión*(98), 50-75.
<http://www.iapuco.org.ar/ojs/index.php/costos-y-gestion/article/view/63>

ANEXOS

Anexo 1. Resolución de aprobación



FACULTAD DE CIENCIAS EMPRESARIALES RESOLUCIÓN N°0328-2023-FACEM-USS

Chiclayo, 14 de julio de 2023.

VISTO:

El Oficio N°0171-2023/FACEM-DC-USS, de fecha 14 de julio de 2023, presentado por el Director de la EP de Contabilidad y proveído del Decano de FACEM, de fecha 14/07/2023, donde solicita la actualización de Proyecto de tesis, por caducidad, y;

CONSIDERANDO:

Que, de conformidad con la Ley Universitaria N° 30220 en su artículo 45° que a la letra dice: Obtención de grados y títulos: La obtención de grados y títulos se realizará de acuerdo a las exigencias académicas que cada universidad establezca en sus respectivas normas internas. Los requisitos mínimos son los siguientes: 45.1 Grado de Bachiller: requiere haber aprobado los estudios de pregrado, así como la aprobación de un trabajo de investigación y el conocimiento de un idioma extranjero, de preferencia inglés o lengua nativa.

Que, según Art. 64° del Reglamento de Investigación de la Universidad Señor de Sipán, aprobado con Resolución de Directorio N° 015-2022/PD-USS de fecha 02 de marzo de 2022, indica que "La Investigación Formativa es un proceso de generación de conocimiento, asociado con el proceso de enseñanza – aprendizaje, cuya gestión académica y administrativa está a cargo de la Dirección de cada Escuela Profesional".

Que, el Art. 71° del Reglamento de Investigación, indica que el Comité de Investigación de la escuela profesional da el visto bueno al tema del proyecto de investigación de acuerdo a la matriz de consistencia lógica y del trabajo de investigación acorde a las líneas de investigación institucional.

Estando a lo expuesto y en uso de las atribuciones conferidas y de conformidad con las normas y reglamentos vigentes;

SE RESUELVE:

ARTICULO ÚNICO: APROBAR, la actualización del Proyecto de Tesis, de la egresada de la EP de Contabilidad, según se indica en cuadro adjunto.

N°	AUTOR	TÍTULO DEL PROYECTO DE TESIS	LÍNEA DE INVESTIGACIÓN
01	REQUEJO CARDOZO SONIA YOJANA	GESTION CONTABLE Y SU INCIDENCIA EN LA TOMA DE DECISIONES EN LA ASOCIACION FONDO SOCIAL LA GRANJA - QUEROCOTO 2022.	GESTION EMPRESARIAL Y EMPRENDIMIENTO

REGÍSTRESE, COMUNÍQUESE Y ARCHÍVESE

 **Dr. LUIS GERARDO GOMEZ JACINTO**
Decano
Facultad de Ciencias Empresariales
UNIVERSIDAD SEÑOR DE SIPÁN

 **Mg. LISET SUGELY SILVA GONZALES**
Secretaria Académica
Facultad de Ciencias Empresariales
UNIVERSIDAD SEÑOR DE SIPÁN

Cc.: Escuela, Archivo

Anexo 2: Matriz de consistencia

Problemas	Objetivos	Hipótesis	Variables	Metodología
<p>General</p> <p>¿Cuál es la incidencia de la gestión contable sobre la toma de decisiones en la Asociación Fondo Social la Granja, Querocoto 2022?</p>	<p>General</p> <p>Determinar la incidencia de la gestión contable sobre la toma de decisiones en la Asociación Fondo Social la Granja, Querocoto 2022?</p>	<p>General</p> <p>Existe incidencia de la gestión contable sobre la toma de decisiones en la Asociación Fondo Social la Granja – Querocoto 2022?</p>	<p>Variable independiente: Gestión contable</p> <p>D1: Reconocimiento de operaciones D2: Registro D3: Mayorización D4: Comprobación D5: Resultados</p> <p>Variable dependiente: Toma de decisiones</p> <p>D1: Decisiones de financiamiento D2: Decisiones de inversión D3: Decisiones estratégicas</p>	<p>Tipo: Aplicada</p> <p>Enfoque: Cuantitativo</p> <p>Diseño: No experimental-transaccional</p> <p>Alcance: Explicativo</p> <p>Población: 100 de la Asociación Fondo Social la Granja</p> <p>Muestra: 10 colaboradores</p> <p>Técnica: Encuesta</p> <p>Instrumento: Cuestionario</p>
<p>Específicos</p> <p>¿Cuál es la incidencia del reconocimiento de las operaciones sobre la toma de decisiones en la Asociación Fondo Social la Granja – Querocoto 2022?</p> <p>¿Cuál es la incidencia del registro sobre la toma de decisiones en la Asociación Fondo Social la Granja – Querocoto 2022?</p> <p>¿Cuál es la incidencia de la mayorización sobre la toma de decisiones en la Asociación Fondo Social la Granja – Querocoto 2022?</p> <p>¿Cuál es la incidencia de la comprobación sobre la toma de decisiones en la Asociación Fondo Social la Granja – Querocoto 2022?</p> <p>¿Cuál es la incidencia de los resultados sobre la toma de decisiones en la Asociación Fondo Social la Granja – Querocoto 2022?</p>	<p>Específicos</p> <p>Identificar la incidencia del reconocimiento de las operaciones sobre la toma de decisiones en la Asociación Fondo Social la Granja – Querocoto 2022?</p> <p>Reconocer la incidencia del registro sobre la toma de decisiones en la Asociación Fondo Social la Granja – Querocoto 2022?</p> <p>Examinar la incidencia de la mayorización sobre la toma de decisiones en la Asociación Fondo Social la Granja – Querocoto 2022?</p> <p>Evaluar la incidencia de la comprobación sobre la toma de decisiones en la Asociación Fondo Social la Granja – Querocoto 2022?</p> <p>Establecer la incidencia de los resultados sobre la toma de decisiones en la Asociación Fondo Social la Granja – Querocoto 2022?</p>	<p>Específicas</p> <p>Existe incidencia del reconocimiento de las operaciones sobre la toma de decisiones en la Asociación Fondo Social la Granja – Querocoto 2022.</p> <p>Existe incidencia del registro sobre la toma de decisiones en la Asociación Fondo Social la Granja – Querocoto 2022.</p> <p>Existe incidencia de la mayorización sobre la toma de decisiones en la Asociación Fondo Social la Granja – Querocoto 2022.</p> <p>Existe incidencia de la comprobación sobre la toma de decisiones en la Asociación Fondo Social la Granja – Querocoto 2022.</p> <p>Existe incidencia de los resultados sobre la toma de decisiones en la Asociación Fondo Social la Granja – Querocoto 2022.</p>		

Nota: Elaboración propia

Anexo 3: Instrumentos de recolección de datos

CUESTIONARIO DE GESTIÓN CONTABLE

El presente cuestionario va dirigido a los colaboradores del área administrativa, contable y gerencial; para conocer su percepción con respecto a la incidencia de la gestión contable sobre la toma de decisiones en Asociación Fondo Social la Granja – Querocoto 2022; teniendo como objetivo evaluar la importancia de dicha incidencia. La información que otorgue será manejada con discrecionalidad y anonimato, por ello, se le agradece se sirva a contestar con la mayor objetividad posible.

Instrucciones: Marque con un (x) su respuesta según la siguiente escala:

1	2	3	4	5
Totalmente en desacuerdo	En desacuerdo	Indeciso	De acuerdo	Totalmente de acuerdo

N.º	Ítems	T	E	I	D	T
		D	D		A	A
RECONOCIMIENTO DE OPERACIONES		1	2	3	4	5
1.	¿La institución reconoce todas las operaciones realizadas en sus reportes contables?					
2.	¿Toda operación que se realiza se encuentra sustentada con un documento fuente?					
3.	¿Cuándo se encuentran errores en el análisis de los comprobantes se tienen medidas correctivas que no afectan el curso de la gestión contable?					
4.	¿El archivo de los documentos se mantienen en las diferentes áreas de la asociación para cuadrar la información necesaria para la ejecución de los proyectos?					
REGISTRO		1	2	3	4	5
5.	¿Se evalúa el origen de la operación registrada para determinar su clasificación mediante el plan de cuentas?					
6.	¿Se incluye las normas gubernamentales para el registro de los importes y forma de cómo registrar las operaciones?					
7.	¿Considera que las operaciones registradas en el libro diario poseen uniformidad y facilidad de entendimiento?					
MAYORIZACIÓN		1	2	3	4	5
8.	¿Existe personal especializado en la comprobación de la anotación de todas las operaciones registradas?					
9.	¿Se clasifican las cuentas de acuerdo a los elementos del activo, pasivo y patrimonio?					
10.	¿Se elabora el libro mayor antes de la comprobación en la asociación?					
COMPROBACIÓN		1	2	3	4	5
11.	¿Considera que con la depuración de saldos se evita un error material en la elaboración de los estados financieros?					
12.	¿El balance de comprobación es validado por gerencia para seguir con la elaboración de los reportes financieros?					
13.	¿Los encargados conocen los criterios para aplicar los ajustes a las cuentas de cierre del periodo?					
RESULTADOS		1	2	3	4	5

14.	¿La asociación presenta correctamente los activos, pasivos, patrimonio, ingresos y gastos en los estados financieros?				
15.	¿La asociación elabora el análisis económico y financiero de los estados financieros para tener mejores decisiones?				

CUESTIONARIO DE TOMA DE DECISIONES

El presente cuestionario va dirigido a los colaboradores del área administrativa, contable y gerencial; para conocer su percepción con respecto a la incidencia de la gestión contable sobre la toma de decisiones en Asociación Fondo Social la Granja, Chota; teniendo como objetivo evaluar la importancia de dicha incidencia. La información que otorgue será manejada con discrecionalidad y anonimato, por ello, se le agradece se sirva a contestar con la mayor objetividad posible.

Instrucciones: Marque con un (x) su respuesta según la siguiente escala:

1	2	3	4	5
Totalmente en desacuerdo	En desacuerdo	Indeciso	De acuerdo	Totalmente de acuerdo

N. o	Ítems	T D	E D	I	D A	T A
DECISIONES DE FINANCIAMIENTO		1	2	3	4	5
1.	¿Su principal fuente de financiamiento se da con el canon minero?					
2.	¿Los proyectos que realiza la Asociación de fondo social son obras con importes de financiamiento medianos que se enfocan en el crecimiento de Querocoto?					
3.	¿Los plazos de financiamiento para la ejecución de proyectos de la asociación se presenta de forma periódica?					
DECISIONES DE INVERSIÓN		1	2	3	4	5
4.	¿La asociación toma decisiones de inversión para comprar bienes tangibles e intangibles para la empresa?					
5.	¿La asociación tienen medidas que mitiguen los riesgos no detectados en las inversiones que realiza?					
6.	¿Considera que los recursos que posee la asociación son suficientes para responder como capital ante sus inversiones anheladas?					
DECISIONES ESTRATÉGICAS		1	2	3	4	5
7.	¿La asociación reconoce y valoriza sus recursos para tomar mejores decisiones en la empresa?					
8.	¿Cree que las decisiones del entorno son evaluadas con la matriz FODA de la producción y finanzas?					

Anexo 4: Carta de autorización de la empresa



ASOCIACIÓN FONDO SOCIAL LA GRANJA

CARTA DE AUTORIZACION

Chiclayo 12, de Junio de 2023

Quien suscribe:

Sr.

Deciderio Huamán Bueno - Asociación Fondo Social La Granja

AUTORIZA: Permiso para recojo de información pertinente en función del proyecto de investigación,

denominado: "GESTION CONTABLE Y SU INCIDENCIA EN LA TOMA DE DECISIONES EN LA ASOCIACION FONDO SOCIAL LA GRANJA - QUEROCOTO 2022".

Por el presente, el que suscribe, señor, Deciderio Huamán Bueno representante legal de la empresa: Asociación Fondo Social La Granja Autorizo al estudiante: Requejo Cardozo Sonia Yojana, identificado con DNI N° 71572758, estudiante de la Escuela Profesional de Contabilidad, y autor del trabajo de investigación denominado "GESTION CONTABLE Y SU INCIDENCIA EN LA TOMA DE DECISIONES EN LA ASOCIACION FONDO SOCIAL LA GRANJA - QUEROCOTO 2022", al uso de dicha información que conforma el expediente técnico así como hojas de memorias, cálculos entre otros como planos para efectos exclusivamente académicos de la elaboración de tesis, enunciada líneas arriba de quien solicita se garantice la absoluta confidencialidad de la información solicitada.

Atentamente.

ASOCIACIÓN FONDO SOCIAL LA GRANJA
DECIDERIO HUAMÁN BUENO
GERENTE GENERAL

DECIDERIO HUAMAN BUENO
DNI N°26730303
GERENTE GENERAL

Calle Comercio N° 365 - Distrito de Querocoto- Provincia de Chota- Región Cajamarca.

Anexo 5: Validación de expertos

FACULTAD DE CIENCIAS EMPRESARIALES
ESCUELA DE PROFESIONAL DE CONTABILIDAD

Chiclayo 22 de septiembre de 2023

Señor
CPC. Anderson Requejo Cueva
Chiclayo

Me dirigo a usted para expresarle nuestro afectuoso saludo y a la vez manifestarle que soy estudiante de la Escuela Profesional de Contabilidad de la Universidad Señor de Sipán, en la asignatura de Proyecto de Tesis, estoy trabajando la Investigación: **“Gestión Contable y su incidencia en la toma de decisiones en la asociación fondo social la granja - Querocoto 2022”**.

Conociendo su experiencia profesional y méritos académicos me permito solicitar su valiosa colaboración en la validación de contenido de los ítems que conforman el instrumento que se utilizara para recabar la información requerida en la investigación antes mencionada.

Con la seguridad de su aceptación y apoyo en la validación de dicho instrumento, estaré a la espera de sus observaciones y recomendaciones que contribuirán para mejorar la versión final de mi trabajo.

Agradezco de antemano su valioso aporte.

Atentamente



Soma Yojana Requejo Cardozo
DNI N° 71572758

INSTRUMENTO DE VALIDACION POR JUICIO DE EXPERTOS

NOMBRE DEL JUEZ		Anderson Requejo Cueva
	PROFESIÓN	Contador Público
	ESPECIALIDAD	Magister en Gestión Pública
	EXPERIENCIA PROFESIONAL(EN AÑOS)	16 años
	CARGO	Contador Independiente
GESTION CONTABLE Y SU INCIDENCIA EN LA TOMA DE DECISIONES EN LA ASOCIACION FONDO SOCIAL LA GRANJA - QUEROCOTO 2022.		
DATOS DE LOS TESISISTAS		
NOMBRES	REQUEJO CARDOZO SONIA YOJANA	
ESPECIALIDAD	ESCUELA DE CONTABILIDAD	
INSTRUMENTO EVALUADO	Cuestionario	
OBJETIVOS DE LA INVESTIGACION	<u>GENERAL</u>	
	Determinar la incidencia de la gestión contable sobre la toma de decisiones en la Asociación Fondo Social la Granja, Chota, 2022.	
	<u>ESPECÍFICOS</u>	
	Identificar la incidencia del reconocimiento de las operaciones sobre la toma de decisiones en la Asociación Fondo Social la Granja, Querocoto, 2022.	
	Reconocer la incidencia del registro sobre la toma de decisiones en la Asociación Fondo Social la Granja, Querocoto, 2022.	
	Examinar la incidencia de la mayorización sobre la toma de decisiones en la Asociación Fondo Social la Granja, Querocoto, 2022.	
	Evaluar la incidencia de la comprobación sobre la toma de decisiones en la Asociación Fondo Social la Granja, Querocoto, 2022.	
Establecer la incidencia de los resultados sobre la toma de decisiones en la Asociación Fondo Social la Granja, Querocoto, 2022.		
EVALUE CADA ITEM DEL INSTRUMENTO MARCANDO CON UN ASPA EN "TA" SI ESTÁ TOTALMENTE DE ACUERDO CON EL ITEM EN "ED" SI ESTÁ EN DESACUERDO CON EL ITEM EN "I" SI ESTA INDECISO CON EL ITEM EN "DA" SI ESTÁ DE ACUERDO CON EL ITEM O "TD" SI ESTÁ TOTALMENTE EN DESACUERDO, SI ESTÁ EN DESACUERDO POR FAVOR ESPECIFIQUE SUS SUGERENCIAS		
DETALLE DE LOS ITEMS DEL INSTRUMENTO	El instrumento consta de 23 ítems y ha sido construido, teniendo en cuenta la revisión de la	

VALIDACION DE INSTRUMENTO

Yo, Anderson Requejo Cueva, he leído y validado el instrumento de Recolección de datos (Encuesta) elaborada por: Sonia Yojana Requejo Cardozo, estudiante de la Escuela de Contabilidad, para el desarrollo de la investigación titulada: "Gestión Contable Y Su Incidencia En La Toma De Decisiones en La Asociación Fondo Social La Granja - Querocoto 2022".

CERTIFICO: Que es válido y confiable en cuanto a la estructuración, contenido y redacción de los ítems.

Chiclayo, 22 de septiembre de 2023



C.P.C. Anderson Requejo Cueva
MAT. 04 - 2352

FACULTAD DE CIENCIAS EMPRESARIALES
ESCUELA DE PROFESIONAL DE CONTABILIDAD

Chiclayo 22 de septiembre de 2023

Señor
CPC. José Gilmer Pérez Zamora
Chiclayo

Me dirigo a usted para expresarle nuestro afectuoso saludo y a la vez manifestarle que soy estudiante de la Escuela Profesional de Contabilidad de la Universidad Señor de Sipán, en la asignatura de Proyecto de Tesis, estoy trabajando la Investigación: **“Gestión Contable y su incidencia en la toma de decisiones en la asociación fondo social la granja - Querocoto 2022”**.

Conociendo su experiencia profesional y méritos académicos me permito solicitar su valiosa colaboración en la validación de contenido de los ítems que conforman el instrumento que se utilizara para recabar la información requerida en la investigación antes mencionada.

Con la seguridad de su aceptación y apoyo en la validación de dicho instrumento, estare a la espera de sus observaciones y recomendaciones que contribuirán para mejorar la versión final de mi trabajo.

Agradezco de antemano su valioso aporte.

Atentamente



Sonia Yojana Requejo Cardozo
DNI N° 71572758

INSTRUMENTO DE VALIDACION POR JUICIO DE EXPERTOS

NOMBRE DEL JUEZ		José Gilmer Perez Zamora
	PROFESION	Contador Público
	ESPECIALIDAD	Magister en Gerencia Empresarial
	EXPERIENCIA PROFESIONAL(EN AÑOS)	11 años
	CARGO	Especialista Contable
GESTION CONTABLE Y SU INCIDENCIA EN LA TOMA DE DECISIONES EN LA ASOCIACION FONDO SOCIAL LA GRANJA - QUEROCOTO 2022.		
DATOS DE LOS TESISISTAS		
NOMBRES	REQUEJO CARDOZO SONIA YOJANA	
ESPECIALIDAD	ESCUELA DE CONTABILIDAD	
INSTRUMENTO EVALUADO	Cuestionario	
OBJETIVOS DE LA INVESTIGACION	<u>GENERAL</u>	
	Determinar la incidencia de la gestión contable sobre la toma de decisiones en la Asociación Fondo Social la Granja, Chota, 2022.	
	<u>ESPECIFICOS</u>	
	Identificar la incidencia del reconocimiento de las operaciones sobre la toma de decisiones en la Asociación Fondo Social la Granja, Querocoto, 2022.	
	Reconocer la incidencia del registro sobre la toma de decisiones en la Asociación Fondo Social la Granja, Querocoto, 2022.	
	Examinar la incidencia de la mayorización sobre la toma de decisiones en la Asociación Fondo Social la Granja, Querocoto, 2022.	
	Evaluar la incidencia de la comprobación sobre la toma de decisiones en la Asociación Fondo Social la Granja, Querocoto, 2022.	
Establecer la incidencia de los resultados sobre la toma de decisiones en la Asociación Fondo Social la Granja, Querocoto, 2022.		
EVALUE CADA ITEM DEL INSTRUMENTO MARCANDO CON UN ASPA EN "7A" SI ESTÁ TOTALMENTE DE ACUERDO CON EL ITEM EN "ED" SI ESTÁ EN DESACUERDO CON EL ITEM EN "I" SI ESTA INDECISO CON EL ITEM EN "DA" SI ESTÁ DE ACUERDO CON EL ITEM O "TD" SI ESTÁ TOTALMENTE EN DESACUERDO, SI ESTÁ EN DESACUERDO POR FAVOR ESPECIFIQUE SUS SUGERENCIAS		
DETALLE DE LOS ITEMS DEL INSTRUMENTO	El instrumento consta de 23 ítems y ha sido construido, teniendo en cuenta la revisión de la	

VALIDACION DE INSTRUMENTO

Yo, José Gilmer Perez Zamora, he leído y validado el instrumento de Recolección de datos (Encuesta) elaborada por: Sonia Yojana Requejo Cardozo, estudiante de la Escuela de Contabilidad, para el desarrollo de la investigación titulada: "Gestión Contable Y Su Incidencia En La Toma De Decisiones en La Asociación Fondo Social La Granja - Querocoto 2022".

CERTIFICO: Que es válido y confiable en cuanto a la estructuración, contenido y redacción de los items.

Chiclayo, 22 de septiembre de 2023



.....
CPC. José Gilmer Pérez Zamora
MAT. 04-3135

FACULTAD DE CIENCIAS EMPRESARIALES
ESCUELA DE PROFESIONAL DE CONTABILIDAD

Chiclayo 22 de septiembre de 2023

Señor
CPC. Ronal Jhoel Guevara Cardozo
Chiclayo

Me dirigo a usted para expresarle nuestro afectuoso saludo y a la vez manifestarle que soy estudiante de la Escuela Profesional de Contabilidad de la Universidad Señor de Sipán, en la asignatura de Proyecto de Tesis, estoy trabajando la Investigación: **“Gestión Contable y su incidencia en la toma de decisiones en la asociación fondo social la granja - Querocoto 2022”**.

Conociendo su experiencia profesional y méritos académicos me permito solicitar su valiosa colaboración en la validación de contenido de los ítems que conforman el instrumento que se utilizara para recabar la información requerida en la investigación antes mencionada.

Con la seguridad de su aceptación y apoyo en la validación de dicho instrumento, estaré a la espera de sus observaciones y recomendaciones que contribuirán para mejorar la versión final de mi trabajo.

Agradezco de antemano su valioso aporte.

Atentamente



Soma Yojana Requejo Cardozo
DNI N° 71572758

INSTRUMENTO DE VALIDACION POR JUICIO DE EXPERTOS

NOMBRE DEL JUEZ		Ronal Jhoel Guevara Cardozo
	PROFESIÓN	Contador Público
	ESPECIALIDAD	Tributación
	EXPERIENCIA PROFESIONAL(EN AÑOS)	5 años
	CARGO	Contador General de la Empresa ROJHO E.I.R.L.
GESTION CONTABLE Y SU INCIDENCIA EN LA TOMA DE DECISIONES EN LA ASOCIACION FONDO SOCIAL LA GRANJA - QUEROCOTO 2022.		
DATOS DE LOS TESISTAS		
NOMBRES	REQUEJO CARDOZO SONIA YOJANA	
ESPECIALIDAD	ESCUELA DE CONTABILIDAD	
INSTRUMENTO EVALUADO	Cuestionario	
OBJETIVOS DE LA INVESTIGACION	<u>GENERAL</u>	
	Determinar la incidencia de la gestión contable sobre la toma de decisiones en la Asociación Fondo Social la Granja, Chota, 2022.	
	<u>ESPECIFICOS</u>	
	Identificar la incidencia del reconocimiento de las operaciones sobre la toma de decisiones en la Asociación Fondo Social la Granja, Querocoto, 2022.	
	Reconocer la incidencia del registro sobre la toma de decisiones en la Asociación Fondo Social la Granja, Querocoto, 2022.	
	Examinar la incidencia de la mayorización sobre la toma de decisiones en la Asociación Fondo Social la Granja, Querocoto, 2022.	
	Evaluar la incidencia de la comprobación sobre la toma de decisiones en la Asociación Fondo Social la Granja, Querocoto, 2022.	
Establecer la incidencia de los resultados sobre la toma de decisiones en la Asociación Fondo Social la Granja, Querocoto, 2022.		
EVALÚE CADA ITEM DEL INSTRUMENTO MARCANDO CON UN ASPA EN "TA" SI ESTÁ TOTALMENTE DE ACUERDO CON EL ITEM EN "ED" SI ESTÁ EN DESACUERDO CON EL ITEM EN "I" SI ESTA INDECISO CON EL ITEM EN "DA" SI ESTÁ DE ACUERDO CON EL ITEM O "TD" SI ESTÁ TOTALMENTE EN DESACUERDO, SI ESTÁ EN DESACUERDO POR FAVOR ESPECIFIQUE SUS SUGERENCIAS		

VALIDACION DE INSTRUMENTO

Yo, Ronal Jhoel Guevara Cardozo, he leído y validado el instrumento de Recolección de datos (Encuesta) elaborada por: Sonia Yojana Requejo Cardozo, estudiante de la Escuela de Contabilidad, para el desarrollo de la investigación titulada: "Gestión Contable Y Su Incidencia En La Toma De Decisiones en La Asociación Fondo Social La Granja - Querocoto 2022".

CERTIFICO: Que es válido y confiable en cuanto a la estructuración, contenido y redacción de los ítems.

Chiclayo, 22 de septiembre de 2023



CPC: Ronal J. Guevara Cardozo
MAT. 04-4244

Anexo 6: Acta de segundo control de originalidad

	ACTA DE SEGUNDO CONTROL DE REVISIÓN DE SIMILITUD DE LA INVESTIGACIÓN	Código:	F3.PP2-PR.02
		Versión:	02
		Fecha:	18/04/2024
		Hoja:	1 de 1

Yo, Edgard Chapoñan Ramirez, coordinador de investigación del Programa de Estudios, he realizado el segundo control de originalidad de la investigación, el mismo que está dentro de los porcentajes establecidos para el nivel de (Pregrado, posgrado) según la Directiva de similitud vigente en USS; además certifico que la versión que hace entrega es la versión final del informe titulado: **GESTION CONTABLE Y SU INCIDENCIA EN LA TOMA DE DECISIONES EN LA ASOCIACION FONDO SOCIAL LA GRANJA – QUEROCOTO 2022**, elaborado por el estudiante(s) **REQUEJO CARDOZO SONIA YOJANA**.

Se deja constancia que la investigación antes indicada tiene un índice de similitud del 12%, verificable en el reporte final del análisis de originalidad mediante el software de similitud TURNITIN.

Por lo que se concluye que cada una de las coincidencias detectadas no constituyen plagio y cumple con lo establecido en la Directiva sobre índice de similitud de los productos académicos y de investigación vigente.

Pimentel, 26 de abril de 2024



Mg. Chapoñan Ramirez Edgard

Coordinador de Investigación

DNI N°43068346

Anexo 7: Ubicación de La Empresa

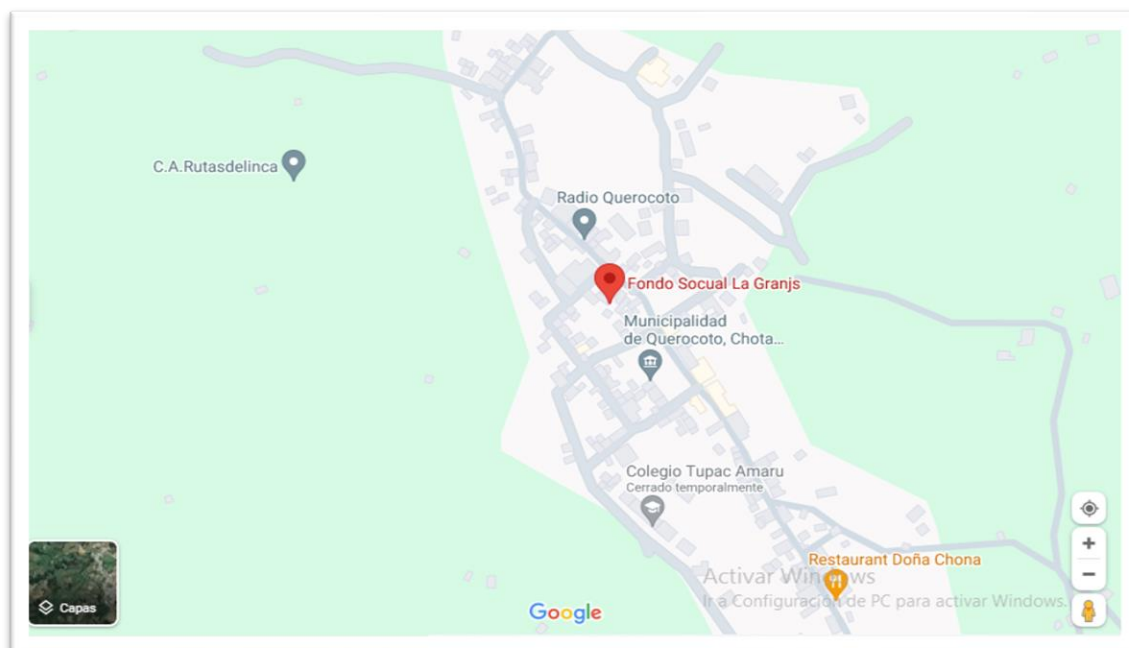

Fuente: Google Maps.

Anexo 8: Frontis de La Empresa Asociación Fondo Social La Granja



Calle Comercio 365 Salida a Sector San Juan Pampa – Querocoto

Anexo 9: Reporte del TURNITIN

Reporte de similitud

NOMBRE DEL TRABAJO	AUTOR
TESIS	SONIA YOJANA REQUEJO CARDOZO

RECuento DE PALABRAS	RECuento DE CARACTERES
14098 Words	73554 Characters

RECuento DE PÁGINAS	TAMAÑO DEL ARCHIVO
54 Pages	157.1KB

FECHA DE ENTREGA	FECHA DEL INFORME
Apr 11, 2024 10:15 PM GMT-5	Apr 11, 2024 10:15 PM GMT-5

● **12% de similitud general**

El total combinado de todas las coincidencias, incluidas las fuentes superpuestas, para cada base de datos.

- 10% Base de datos de Internet
- Base de datos de Crossref
- 8% Base de datos de trabajos entregados
- 1% Base de datos de publicaciones
- Base de datos de contenido publicado de Crossref

● **Excluir del Reporte de Similitud**

- Material bibliográfico
- Coincidencia baja (menos de 8 palabras)
- Material citado

Resumen

Anexo 10: Base de datos

	Gestión CONTABLE															TOMA DE DECISIONES								TOTAL D.1.1
	Reconocimiento de Operaciones				Registro			Mayorización			Comprobación			Resultados		Decisiones de Financiamiento			Deciones de Inversion			Decisiones Estrategicas		
	p1	p2	p3	p4	p5	p6	p7	p8	p9	p10	p11	p12	p13	p14	p15	p1	p2	p3	p4	p5	p6	p7	p8	
E1	1	1	1	1	1	2	2	2	2	1	1	1	1	1	1	1	1	1	2	2	2	2	1	31
E2	2	1	1	1	2	2	2	2	2	1	2	2	2	2	2	2	2	2	2	2	1	1	2	40
E3	2	3	2	2	2	3	3	3	3	2	1	2	1	2	3	3	2	2	3	2	2	2	3	53
E4	1	1	1	1	1	1	1	1	1	1	1	1	1	1	1	1	1	1	1	1	1	1	3	25
E5	2	4	4	2	2	3	3	3	4	2	2	2	2	2	2	2	2	2	3	3	4	4	4	63
E6	5	4	3	5	5	3	3	4	4	3	3	3	3	4	4	4	4	4	3	4	3	2	5	85
E7	1	1	1	1	1	2	2	2	2	1	1	1	1	1	1	1	1	1	2	1	1	1	1	28
E8	2	2	2	2	2	4	5	4	4	2	2	2	2	2	2	2	2	2	3	2	3	2	1	56
E9	2	2	2	2	2	4	4	4	4	1	1	1	1	1	1	1	1	1	3	1	1	1	2	43
E10	1	1	1	1	1	2	2	2	2	1	1	1	1	1	1	1	1	1	2	1	1	1	2	29

Anexo 11: Resultados del SPSS

Resultados Sonia Requejo Ver. 4[1].spv [Documento1] - IBM SPSS Statistics Visor

Archivo Editar Ver Datos Transformar Insertar Formato Analizar Gráficos Utilidades Ampliaciones Ventana Ayuda

Resultado

- Fiabilidad
 - Título
 - Escala: GESTIÓN CONTABLE
 - Título
 - Estadísticas
- Fiabilidad
 - Título
 - Escala: TOMA DE DECISIONES
 - Título
 - Estadísticas
- Regresión
 - Título
 - Resumen del modelo
 - Coefficientes
- Regresión
 - Título
 - Resumen del modelo
 - Coefficientes
- Regresión
 - Título
 - Resumen del modelo
 - Coefficientes
- Regresión
 - Título
 - Resumen del modelo
 - Coefficientes
- Regresión
 - Título
 - Resumen del modelo
 - Coefficientes
- Frecuencias
 - Título
 - Tabla de frecuencias
 - Reconocimiento
 - Registro
 - Mayorización
 - Comprobación

Fiabilidad

Escala: GESTIÓN CONTABLE

Estadísticas de fiabilidad

Alfa de Cronbach	N de elementos
,968	15

Fiabilidad

Escala: TOMA DE DECISIONES

Estadísticas de fiabilidad

Alfa de Cronbach	N de elementos
,933	8

Regresión

Resumen del modelo

Modelo	R	R cuadrado	R cuadrado ajustado	Error estándar de la estimación
1	,915 ^a	,837	,816	2,882

Modelo 1. Predictores: (Constante), GESTIÓN CONTABLE

IBM SPSS Statistics Processor está listo Unicode:ON

Resultados Sonia Requejo Ver. 4[1].spv [Documento1] - IBM SPSS Statistics Visor

Archivo Editar Ver Datos Transformar Insertar Formato Analizar Gráficos Utilidades Ampliaciones Ventana Ayuda

Resultado

- Fiabilidad
 - Título
 - Escala: GESTIO
 - Título
 - Estadística
- Fiabilidad
 - Título
 - Escala: TOMA D
 - Título
 - Estadística
- Regresión
 - Título
 - Resumen del r
 - Coefficientes
- Regresión
 - Título
 - Resumen del r
 - Coefficientes
- Regresión
 - Título
 - Resumen del r
 - Coefficientes
- Regresión
 - Título
 - Resumen del r
 - Coefficientes
- Regresión
 - Título
 - Resumen del r
 - Coefficientes
- Regresión
 - Título
 - Resumen del r
 - Coefficientes
- Regresión
 - Título
 - Resumen del r
 - Coefficientes
- Regresión
 - Título
 - Resumen del r
 - Coefficientes
- Frecuencias
 - Título
 - Tabla de frecue
 - Título
 - Reconocim
 - Registro
 - Mayorizaci
 - Comproba

Frecuencias

Tabla de frecuencia

Reconocimiento de Operaciones

		Frecuencia	Porcentaje	Porcentaje válido	Porcentaje acumulado
Válido	Bajo	8	80,0	80,0	80,0
	Medio	1	10,0	10,0	90,0
	Alto	1	10,0	10,0	100,0
	Total	10	100,0	100,0	

Registro

		Frecuencia	Porcentaje	Porcentaje válido	Porcentaje acumulado
Válido	Bajo	5	50,0	50,0	50,0
	Medio	5	50,0	50,0	100,0
	Total	10	100,0	100,0	

Mayorización

		Frecuencia	Porcentaje	Porcentaje válido	Porcentaje acumulado
Válido	Bajo	5	50,0	50,0	50,0

Abrir documento de resultados

IBM SPSS Statistics Processor está listo | Unicode:ON

Resultados Sonia Requejo Ver. 4[1].spv [Documento1] - IBM SPSS Statistics Visor

Archivo Editar Ver Datos Transformar Insertar Formato Analizar Gráficos Utilidades Ampliaciones Ventana Ayuda

Resultado

- Fiabilidad
 - Título
 - Escala: GESTIÓN CONTABLE
 - Título
 - Estadísticas
- Fiabilidad
 - Título
 - Escala: TOMA DE DECISIONES
 - Título
 - Estadísticas
- Regresión
 - Título
 - Resumen del modelo
 - Coefficientes
- Regresión
 - Título
 - Resumen del modelo
 - Coefficientes
- Regresión
 - Título
 - Resumen del modelo
 - Coefficientes
- Regresión
 - Título
 - Resumen del modelo
 - Coefficientes
- Regresión
 - Título
 - Resumen del modelo
 - Coefficientes
- Regresión
 - Título
 - Resumen del modelo
 - Coefficientes
- Frecuencias
 - Título
 - Tabla de frecuencias
 - Título
 - Reconocimiento
 - Registro
 - Mayorización
 - Comprobación

Resumen del modelo

Modelo	R	R cuadrado	R cuadrado ajustado	Error estándar de la estimación
1	,915 ^a	,837	,816	2,882

a. Predictores: (Constante), GESTIÓN CONTABLE

Coefficientes^a

Modelo		Coefficientes no estandarizados		Coefficientes estandarizados		
		B	Desv. Error	Beta	t	Sig.
1	(Constante)	1,126	2,424		,464	,655
	GESTIÓN CONTABLE	,482	,075	,915	6,399	,000

a. Variable dependiente: TOMA DE DECISIONES

Regresión

Resumen del modelo

Modelo	R	R cuadrado	R cuadrado ajustado	Error estándar de la estimación
1	,946 ^a	,894	,881	2,317

IBM SPSS Statistics Processor está listo | Unicode:ON