



**FACULTAD DE CIENCIAS DE LA SALUD
ESCUELA PROFESIONAL DE ENFERMERIA**

TESIS

**ESTRATEGIAS DE AFRONTAMIENTO Y VIOLENCIA
DOMÉSTICA EN MUJERES DURANTE EL
CONFINAMIENTO EN CENTRO DE SALUD SANTA ROSA
CHICLAYO 2020**

**PARA OPTAR TÍTULO PROFESIONAL DE LICENCIADA
EN ENFERMERÍA**

Autoras:

**Bach. Baca Alvarez Bridget Yahaira
0000-0003-4036-7328**

**Bach. Ypanaque Espinoza Maria Magre
0000-0003-3325-9652**

Asesora:

**Mg. Perleche Fuentes Gladys del Rosario
0000-0002-6962-0780**

Línea de Investigación:

Ciencias de la vida y cuidado de la salud humana

**Pimentel – Perú
2022**



**FACULTAD DE CIENCIAS DE LA SALUD
ESCUELA PROFESIONAL DE ENFERMERIA**

TESIS

**ESTRATEGIAS DE AFRONTAMIENTO Y VIOLENCIA
DOMÉSTICA EN MUJERES DURANTE EL
CONFINAMIENTO EN CENTRO DE SALUD SANTA ROSA
CHICLAYO 2020**

**PARA OPTAR TÍTULO PROFESIONAL DE LICENCIADA
EN ENFERMERÍA**

Autoras:

**Bach. Baca Alvarez Bridget Yahaira
0000-0003-4036-7328**

**Bach. Ypanaque Espinoza Maria Magre
0000-0003-3325-9652**

Asesora:

**Mg. Perleche Fuentes Gladys del Rosario
0000-0002-6962-0780**

Línea de Investigación:

Ciencias de la vida y cuidado de la salud humana

**Pimentel – Perú
2022**

**ESTRATEGIAS DE AFRONTAMIENTO Y VIOLENCIA DOMÉSTICA EN MUJERES
DURANTE EL CONFINAMIENTO EN CENTRO DE SALUD SANTA ROSA CHICLAYO
2020**

Aprobación del jurado

MG. VARGAS CABRERA CINDY ELIZABETH

Presidente del Jurado de Tesis

DRA. ARIAS FLORES CECILIA TERESA

Secretario del Jurado de Tesis

MG. PERLECHE FUENTES GLADYS DEL ROSARIO

Vocal del Jurado de Tesis

Dedicatoria

A Dios

Porque siempre está con nosotros en cada paso que damos. Nos cuida, guía y nos envía la fortaleza, sabiduría y salud necesaria para seguir adelante.

A nuestros profesores

Quienes son nuestros guías en el aprendizaje, dándonos los últimos conocimientos para nuestro buen desenvolvimiento ante la sociedad.

A nuestros padres

Por su gran amor y apoyo incondicional que nos brindan en todo momento. Son nuestro soporte para no rendirnos y poder seguir adelante.

Agradecimiento

Agradezco a mis padres, mi hermana, abuelo, tías por haber puesto su confianza en mi, brindarme su apoyo y aliento para seguir adelante con mis estudios y jamás rendirme para lograr lo que quiero para mi futuro profesional. En especial mi más profundo agradecimiento a mi abuela Carmen que ahora se encuentra gozando del Reino de Dios, porque me enseñó a nunca rendirme y por ser parte de mis inicios en esta carrera.

Bridget Yahaira

Agradezco primeramente a Dios por permitirnos gozar de buena salud, y por darme las fuerzas necesarias a no rendirme y seguir luchando para culminar este proyecto, agradezco a mi familia especialmente a mi madre y hermanos por el gran apoyo que siempre me brindaron en el transcurso de cada año de mi carrera universitaria, quienes se convirtieron en mi motivo de salir adelante para alcanzar mi ansiada meta.

María Magre

Índice

Aprobación del jurado.....	iv
Dedicatoria	v
Agradecimiento	vi
Índice.....	vii
Índice de tablas	viii
Índice de figuras	ix
Resumen.....	x
Palabras clave.....	x
Abstract	xi
I. INTRODUCCIÓN	13
1.1 Realidad problemática	13
1.2 Antecedentes de estudio.....	16
1.3 Teorías relacionadas al tema.....	21
1.4 Formulación del Problema	27
1.5 Justificación e importancia del estudio.....	27
1.6 Hipótesis	28
1.7 Objetivos.....	28
1.7.1 Objetivo general.....	28
1.7.2 Objetivos específicos.....	28
II. MATERIAL Y MÉTODO	29
2.1 Tipo y Diseño de investigación.....	29
2.2 Población y muestra.....	30
2.3 Variables, operacionalización	31
2.4 Técnicas e instrumentos de recolección de datos, validez y confiabilidad	33
2.5 Procedimiento de análisis de datos.....	34
2.6 Aspectos éticos.....	34
2.7 Criterios de rigor científico	36
III. RESULTADOS	37
IV. CONCLUSIONES Y RECOMENDACIONES	46
V. REFERENCIAS BIBLIOGRÁFICAS.....	48
ANEXOS	56

Índice de tablas

Tabla 1. Nivel de la variable de estrategias de afrontamiento	37
Tabla 2. Nivel por dimensiones de la variable de estrategias de afrontamiento	38
Tabla 3. Nivel de la violencia doméstica.....	40
Tabla 4. Nivel por dimensiones de la variable violencia doméstica	41
Tabla 5. Prueba de normalidad de las variables de las estrategias de afrontamiento y violencia doméstica en mujeres durante el confinamiento en centro de salud Santa Rosa Chiclayo	42
Tabla 6. Relación entre estrategias de afrontamiento y violencia doméstica	43

Índice de figuras

Figura 1. Nivel de variable estrategias de afrontamiento de mujeres en Centro de Salud Santa Rosa	37
Figura 2. Nivel por dimensiones de la variable estrategias de afrontamiento de mujeres en Centro de Salud Santa Rosa	39
Figura 3. Nivel de la variable de violencia doméstica en mujeres durante el confinamiento en centro de salud Santa Rosa Chiclayo	40
Figura 4. Nivel por dimensiones de la variable violencia doméstica en mujeres durante el confinamiento en centro de salud Santa Rosa Chiclayo	41

Resumen

La investigación tuvo por objetivo general determinar la relación entre las estrategias de afrontamiento y violencia doméstica en mujeres durante el confinamiento en Centro De Salud Santa Rosa Chiclayo 2020, la presente investigación tuvo enfoque cuantitativo porque se analizaron datos cuantificables, producto de la aplicación de instrumentos, donde se trabajó bajo la estadística descriptiva, ya que se analizó la realidad de los hechos, con alcance correlacional y diseño no experimental porque no se generó cambios en las variables de estudio, en la que tuvo por objetivo determinar la relación entre las estrategias de afrontamiento y violencia doméstica en mujeres durante el confinamiento en el Centro de Salud Santa Rosa de la ciudad de Chiclayo. Se aplicó por población de estudio a 70 mujeres y por muestra de selección a 50, entre el rango de edad de 18 a 40 años y se aplicaron un cuestionario. Los resultados obtenidos concluyen que las estrategias de afrontamiento empleadas por mujeres durante el confinamiento fueron bajo con un 38%, y el nivel de violencia domestica fue alto representado por un 44%, donde los diversos tipos de violencia fue la psicológica con un 44%. Concluyendo que, si existe una relación positiva fuerte de relación entre las estrategias de afrontamiento y violencia doméstica en mujeres durante el confinamiento en Centro de Salud Santa Rosa, por tener una prueba de correlación de Rho de Spearman, debido que se tuvo un puntaje de significancia de 0,000 y por haber obtenido un puntaje de coeficiente de Spearman del 0,859.

Palabras clave: Afrontamiento, estrategias, violencia doméstica, confinamiento, covid-19, pandemia.

Abstract

The general objective of the research was to determine the relationship between coping strategies and domestic violence in women during confinement in Centro De Salud Santa Rosa Chiclayo 2020, this research had a quantitative approach because quantifiable data were analyzed, product of the application of instruments, where we worked under descriptive statistics, since the reality of the facts was analyzed, with correlational scope and non-experimental design because no changes were generated in the study variables, in which the objective was to determine the relationship between coping strategies and domestic violence in women during confinement at the Santa Rosa Health Center in the city of Chiclayo. It was applied by study population to 70 women and by selection sample to 50, between the age range of 18 to 40 years and a questionnaire was applied. The results obtained conclude that the coping strategies used by women during confinement were low with 38%, and the level of domestic violence was high represented by 44%, where the various types of violence were psychological with 44%. Concluding that, if there is a strong positive relationship between coping strategies and domestic violence in women during confinement at the Santa Rosa Health Center, by having a Spearman's Rho correlation test, because a significance score was obtained. of 0.000 and for having obtained a Spearman coefficient score of 0.859.

Keywords: Coping, strategies, domestic violence, confinement, covid-19, pandemic.

I. INTRODUCCIÓN

1.1 Realidad problemática

La violencia contra las mujeres constituyó una grave violación de los derechos humanos de la mujer, independientemente de cuándo, dónde y cómo se produzca, generando cualquier tipo de daño físico, psicológico o emocional; la cual tuvo diferentes manifestaciones como los tratos humillantes, autonomía emocional y económica, etc., siendo lo más extremo la violencia física, sexual y el feminicidio. A nivel global, el 35% de todas las mujeres experimentó violencia física y/o sexual por parte de su pareja u otra persona, el 38% de todas las mujeres fueron asesinadas por sus parejas y el 42% de las mujeres han experimentado violencia física o sexual a manos de su pareja resultando lesionadas. (1)

En España en el 2020, se encontró que las mujeres españolas durante el confinamiento llegaron a sufrir algún tipo de violencia, dentro de los cuales el que tuvo mayor prevalencia fue el aumento considerable de violencia doméstica, reflejándose en un 13% para aquellas mujeres que hayan estado viviendo con sus parejas durante el confinamiento o bajo un estrés económico; sin embargo, la violencia doméstica descendió a un 1% para las mujeres cuya pareja no haya estado confinada ni sufrido algún estrés económico. Por lo tanto, en dicho país europeo existió la posibilidad de que con el transcurrir de los días de aislamiento haya un aumento de violencia de género. (2)

En México una gran parte de la violencia doméstica terminaron en feminicidios de acuerdo con la oficina de la ONU Mujeres en México, la cual se registraron 10 muertes al día; generando una de las problemáticas más preocupantes. Donde se puede identificar que debido a la presencia del covid – 19, se observó un alto incremento de personas violentadas, sobre todo el caso de mujeres siendo representada por un 60% cantidad de personas maltratadas; así mismo, se identificaron un alto registro de llamadas que solicitaron ayuda aumentando significativamente entre un 30%. (3)

Asimismo, se indica que otros de los problemas identificados en México se evidencia que una de las causas por la cual se ha incrementado la violencia en el país es debido que no se cuenta con estrategias adecuadas para afrontar las diversas situaciones de violencia, donde entre las más frecuentes durante este periodo de pandemia se encuentra la doméstica en un 34%, esto se debe porque gran parte de las mujeres viven en familia donde prevalece el machismo, fuertes disputas por desacuerdos entre algún familiar, entre otras causas que genera la presencia de este problema social. (4)

En Ecuador, la defensoría del Pueblo de Ecuador realizó un “Cuestionario: Covid-19 y el incremento de la violencia doméstica contra las mujeres”, la cual tuvo como objetivo dar a conocer si durante la pandemia hubo un incremento de violencia. Sin embargo, una de las preguntas principales de la investigación ayudó responder porque se ha ido incrementando el nivel de violencia doméstica en el presente contexto en la que se encuentra viviendo el país. Donde se registra que gran parte de las personas afectadas son las mujeres, esto se debe que debido al confinamiento se genera un alto nivel de estrés durante el ambiente esto genera que se produzcan situaciones conflictivas. (5)

América Latina fue considerada como la región más violenta de todo el mundo, esto ocurrió en gran medida a la cultura patriarcal que gobierna todas las costumbres y prácticas de la vida diaria, considerándose normal de la violencia en contra de las mujeres, la producción de estereotipos y discriminación⁵, respecto al COVID-19 las medidas de inmovilización social adoptadas por los gobiernos han ayudado a reducir su propagación, sin embargo, están teniendo grandes consecuencias siendo igual de peligrosa, lo cual se observa una presencia significativa de actos de violencia directa; en la que se evidencia que muchas mujeres han experimentado situaciones de violencia sobre todo en mujeres, en la que mayor prevalece es la psicológica porque es una de las manifestaciones. (6)

En el Perú, hablar de violencia es un tema alarmante que durante la pandemia se agudizó más aún la violencia contra la mujer, en dónde hubieron más de 5.500 denuncias de mujeres desaparecidas durante todo el 2020, siendo 1.686 mujeres adultas y 3.835 menores de edad, de los cuales se registraron 208 intentos de feminicidio, 138 feminicidios, de los cuales 34 involucraban a víctimas dadas por desaparecidas y, mientras que 51 muertes violentas de mujeres siguen sin aclararse y es todavía materia de investigación, según lo que publicó la Defensoría del Pueblo.

(7)

Asimismo, según el último reporte del INEI menciona que el 63% de las mujeres aproximadamente sufrieron de violencia doméstica en estos últimos meses durante pandemia donde los rangos con mayor reincidencia se encuentran entre los 15 a 19 años han experimentado de este tipo de violencia por algún familiar, o compañero alguna vez en su vida. Donde se puede indicar que los departamentos más vulnerados se encuentra Apurímac con un 82.7%, seguido de Cusco 80%, Huancavelica 70.9%, donde entre las manifestaciones más frecuentes son las disputas con un 35%, empujones 27.1%, abofeteadas con un 18.2%, entre otras.

(8)

En la región Lambayeque, debido al estado de emergencia por la COVID-19, según el portal del programa Nacional Aurora del Ministerio de la Mujer y Poblaciones Vulnerables reportó que entre enero del 2020 y enero del 2021 se resgistraron 3.556 casos de violencia contra la mujer, de las cuales se encuentran incluidos 6 feminicidios en los distritos de José Leonardo Ortiz, Monsefú, Chiclayo, Mórrope, Cañaris durante el 2020 y Pimentel en el 2021. En el transcurso del 2020 se tuvo un 46% de violencia psicológica, 43,9% de violencia física, 9,8% de violencia sexual y 0.3% de violencia económica; mientras que en lo que va del 2021, existieron 42,9% de violencia psicológica, 46,5% de violencia física y 10,6% de violencia sexual. (9)

Lambayeque se consideró una de las regiones que se vio más afectada por la Covid - 19, y el tema de violencia hacia la mujer siempre se mantuvo presente durante todo el confinamiento del 2020 y en lo que va del 2021, siendo un motivo de

preocupación mayor las violaciones sexuales a menores de edad, por esta razón se pudo deducir que la emergencia sanitaria trajo consigo otros problemas sociales preexistentes y que a su vez dejó grandes temas de preocupación para el Estado y de lo cual no debe ser un tema ajeno para ellos. (9)

1.2 Antecedentes de estudio

Entre las investigaciones analizadas, se tuvo en consideración a Matamala & Barrera (2022) en la presente investigación realizada en Chile sobre la utilización de las estrategias de afrontamiento frente a situaciones de violencia. Teniendo por objetivo general realizar un análisis sobre el estado de las variables de estudio, la cual se tuvo por aspectos metodológicos tener un tipo de estudio un descriptivo, y se reconoció tener por muestra de estudio a 26 participantes mujeres, en la que se les aplicó un cuestionario de inventario para medir el comportamiento de las variables. Teniendo por resultados, que el 57% de las personas encuestadas manifiestan haber sufrido en algún momento situaciones de violencia ejercida por algún familiar o pareja, así como, se reconoce que del total el 82% son parte de una religión. Concluyendo que la estrategia con mayor prevalencia es la solución de problemas representado por un 75%, seguid de un 72% la evaluación positiva; es decir, que si se tuvo una gran aceptación de la utilización de estrategias de afrontamiento en situaciones de violencia. (12)

Lorente, M. (2020) en España, con la investigación “Violencia de género en tiempos de pandemia y confinamiento”, tuvo como objetivo dar a conocer el aumento de los factores de riesgo que potenciaron la violencia personal y social, siendo el motivo el confinamiento y las barreras que dificultaban a que las mujeres acudan a pedir ayuda a las autoridades o presentar una denuncia. Donde realizando un análisis estadístico manifiesta que existieron altos niveles de violencia, debido a la influencia de diversos factores como es el caso de la presión social, y que el 45% debido al alto índice de estrés. Concluyendo, que el problema y generación de la violencia es debido a la influencia social, debido que las personas con alto nivel de estrés no saben controlar sus impulsos. (13)

Ruiz, I y Pastor, G. (2020) en España, con la investigación “Medidas de contención de la violencia de género durante la pandemia de COVID-19”, consideró como objetivo dar a conocer sobre las medidas que fueron adoptadas por el gobierno de España. A raíz de la cuarentena, se generó un impacto negativo en la seguridad de las mujeres. Sin embargo, este gobierno optó por tomar algunas medidas, las que se destacaron fueron: declaración de servicio en atención básica integral a víctimas, albergue para mujeres en circunstancia de riesgo, brindar asistencia psicológica, legal y social de modo virtual (por teléfono o por otros medios) y campañas de concientización. (14)

Akl, Pilar y Lucía (2017), Colombia la presente investigación sobre las estrategias de afrontamiento de violencia intrafamiliar, señala tener por objetivo principal proponer estrategias para afrontar la situación problemática que se identificó en la ciudad de Bogotá; también, se utilizó por aspectos metodológicos de tipo mixta, y se tuvo por población de intervención a 15 participantes que tienen por caracterización entre las edades de 30 a 35 años, el cual se aplicó el instrumento el cuestionario VIF (Violencia intrafamiliar). Donde se tuvo por resultados de estudio, que el 27% se encuentran empleados y que el 73% no se encuentran ocupados; asimismo, el 33% laboran dentro una entidad del estado y al 47% realizan labores domésticas; siendo de gran influencia a que el 80% de los participantes no saben enfrentar las situaciones problemática. Concluyendo que entre las principales causas de la violencia son los factores sociales debido que aún prevalece el machismo, y que desconocen sobre el conocimiento para afrontar las situaciones de violencia. (10)

Hewitt, et al. (2017) en una investigación en Colombia, señala sobre el comportamiento actual de las estrategias de afrontamiento y los niveles de resiliencia de adultos expuestos en un Municipio Colombiano; debido que la tienen por aspectos metodológicos tener un enfoque cuantitativo, la cual se tiene por muestra de estudio a 677 participante que se les aplicó un cuestionario. Donde se tuvo por resultado que uno de los síntomas producto de la violencia es la presencia de un estrés postraumático. Concluyendo, que, si las personas no saben afrontar

situaciones negativas, puede generar diversos efectos negativos como la generación de daño; hasta la realización de acciones que influyen en el estado del ánimo y nivel de estrés. (11)

Nacional

Concha A. (2020) en su artículo de revista realizada en Lima, sobre la dependencia emocional y modos de afrontamiento en víctimas de violencia. Se logró identificar tener por objetivo general, reconocer la relación entre las variables de estudio, y se definió tener por tipo cuantitativo de nivel correlacional, la cual se identificó tener por población de muestra de análisis a 215 mujeres, en la cual se les aplicó instrumento de estudio a aplicación de un cuestionario. Donde se tuvo por resultados de la investigación, que haciendo uso del análisis estadístico del Chi-cuadrado se tuvo un puntaje mayor a ($p= 0.05$). concluyendo que se logró determinar que no se cuenta con una relación directa entre las variables de estudio (16).

Eyzaguirre, M, Rosales, M. (2020) en Perú, con la investigación “Violencia de género/ familiar en tiempos de cuarentena: Revisión crítica de la literatura”, tuvo como propósito considerar y evaluar distintas fuentes de información acerca de la violencia doméstica y su efecto en la salud poblacional de la actual pandemia del COVID-19. Se halló que muchas personas no saben afrontar las diversas situaciones conflictivas, por tanto, es de suma relevancia que, si las personas no saben afrontar situaciones negativas, puede generar diversos efectos negativos como la generación de daño; hasta la realización de acciones que influyen en el estado del ánimo y nivel de estrés (17).

Quesada, J. (2020) en Perú, con la investigación para realizar el artículo referente a Violencias de Género contra mujeres en tiempos de COVID-19, tuvo como objetivo dar a conocer el significado de violencia de género y el cómplice ante esta problemática es el Estado por su indiferencia que demostró ante el incremento anual que se viene dando, más aún que durante la pandemia el número de violencia de género. Donde tuvo por resultados que se percibe que el 45% de las personas evaluadas se tiene un alto nivel de violencia presenciada. Concluyendo que es suma

relevancia tomar acciones que permita disminuir la problemática identificada y las personas puedan enfrentar estas situaciones (19).

Arias, F, Vilcas, B. (2020) en Perú, en su investigación “Factores de riesgo de violencia a la mujer por parte del cónyuge”, tuvo como objetivo ver los principales factores que genera la presencia de una violencia. Donde se tuvo por resultados que el factor con mayor prevalencia es el aspecto social, debido que el pensamiento y actos que lo determinan normal interviene en la toma de decisiones de las personas, generando situaciones adversas. Concluyendo, que si se evidencia manifestaciones de violencia en los participantes de estudio (22).

Torres, G, Samanez, K. (2020) en Perú, con la investigación “Violencia familiar y su influencia en el estado emocional de mujeres en la provincia de Lampa, Perú, año 2018”, su objetivo fue identificar las determinantes que como consecuencia se produce la violencia familiar particularmente a las mujeres de la región Puno. La investigación fue de tipo no experimental, descriptiva; con una muestra de 80 mujeres, se empleó por técnica de estudio la encuesta. Donde se tuvo por resultados que entre las edades de 30 a 49 el 36.3% presentaban un estado emocional muy deficiente, otro grupo de mujeres de 18 a 29 años de edad cuyos resultados son: de un 27.5% el 21.3% presentaban un estado emocional deficiente y un 3.8% fue regular. Concluyendo, que se evidencia que si se percibe una violencia media en los sujetos de estudio, siendo de gran relevancia la presencia de acciones que permita mejorar la situación problemática (23).

Alejo, Vanesa (2019) en la presente investigación sobre estrategias de afrontamiento y violencia conyugal en mujeres de Chimbote. Teniendo por objetivo principal determinar la relación entre las variables de estudio; debido que se tiene por nivel de estudio correlacional, en la que se reconoció que la muestra empleada 367 personas a la cual tiene por edades entre 18 a 47 años, y se les aplicó la técnica de la encuesta. Donde se tuvo por resultados de la investigación, que realizando un cálculo estadístico de Spearman ($\rho=,057$ $p=,276$) y que las estrategias empleadas es que el 26.7% hacen uso de estrategias a solucionar problemas y que el 28% tiene por propósito afrontar el manejo de emociones, identificando que sí existe la

relación entre ambas variables. Concluyendo que sí existe una relación directa entre estrategias de afrontamiento y violencia conyugal en mujeres. (15)

Carpio, A. (2019) en Perú, en la investigación “Factores asociados a la violencia doméstica, en mujeres que acuden al C.S. Buenos Aires de Cayma, MINSA - 2018”, cuyo objetivo fue determinar si los factores personales se asocian a la violencia doméstica, en mujeres que acuden al Centro de Salud. La muestra estaba constituida por 250 mujeres, siendo un tipo de estudio observacional, transversal y prospectivo. Se utilizó como instrumento la recolección de datos e instrumentos como; escala de dependencia afectiva ACCA, autoestima de Rosenberg. Los resultados mostraron que el 24.80% de la población sufrió de violencia doméstica, los factores personales asociados con una $P < 0.05$ fueron tener más de 3 hijos, haber sido testigos de violencia parental, antecedente de violencia durante la infancia de la mujer y pareja, entre otros (21).

García, C, Schneider, L. (2018) en Perú, con la investigación “Abordaje sistémico en familias latinas sobrevivientes de violencia doméstica en Estados Unidos”, cuyo objetivo fue realizar un modelo eficiente para comprender y procesar la violencia doméstica en las comunidades Latinas de la ciudad de Filadelfia. La metodología de esta investigación fue cualitativa. Donde se encontró tener por resultados de la aplicación de los instrumentos, que el 57% si se evidencia la presencia de haber experimentados situaciones de violencia, entre las principales razones es que no saben controlan los altos niveles de estrés ocasionados por las labores que enfrentan durante el día. Concluyendo que, si es de importancia que las personas aprendan a manejar situaciones conflictivas, y niveles de estrés para evitar y lograr disminuir la presente estadística de violencia doméstica (18).

Quispe, M, Curro, O. (2018) en Perú, con la investigación “Violencia extrema contra la mujer y feminicidio en el Perú”, su objetivo fue determinar la incidencia de violencia, así como algunos factores de riesgo en el Perú, tuvo como método de Investigación observacional Tuvo como resultado que la violencia con mayor prevalencia en es la violencia psicológica con un 37%, seguida de una violencia sexual de un 29% y por último la violencia física con un 26%. Concluyendo que la

violencia, puede ser una de las principales causas de muerte que se puede percibir en la sociedad, debido que atenta el bienestar de salud, y sobre todo la dignidad de la persona (24).

Seguidamente, Carmona (2017) en la presente investigación sobre estrategias de afrontamiento y violencia conyugal en mujeres de Chiclayo. Teniendo por objetivo general definir la relación de las variables de estudio, y se tiene por muestra a analizada a 100 personas que comprenden el rango de edad de 18 a 57 años, en la que se les aplicó un cuestionado. Donde se tuvo por resultados obtenidos, que se utilizó un análisis estadístico de Rho de Spearman determinando, identificando que sí existe una relación positiva entre las variables de estudio por $p = .007$, siendo menor a 0.05. Concluyendo, que, si cuenta con una relación entre estrategias de afrontamiento y violencia conyugal, esto se interpreta que si mejorar el conocimiento sobre las diversas estrategias ayudará directamente a reducir los niveles de violencia (20).

1.3 Teorías relacionadas al tema.

Como lo define Bandura, según la autorregulación como la capacidad de tener un control eficiente referido a nuestras conductas, y también se le conoce como las características propias que tiene cada individuo (personalidad). Se puede tener en cuenta la autoobservación (realizar una examinación propia a uno mismo), procedimientos de evaluación (realizar cotejos con otros individuos o desafiarse con uno mismo) y como también la autorregulación (presentarnos un castigo o un premio), indicando que el afrontamiento es aquella acción que adopta una persona con una finalidad de poder hacer frente ante los problemas presentados en el entorno, debido que será el mecanismo que empleará para poder superar episodios conflictivos (25).

Según las tácticas de afrontamiento, a este concepto se le ha examinado como un proceso dirigido a enfrentar acciones negativas que generan argumentos en contra de nuestros recursos. Las tácticas empleadas para enfrentar algunas situaciones estresantes en el diario vivir dependen únicamente del individuo, el entorno donde se desenvuelve, el entendimiento y la información, asimismo de los medios que se

tienen para enfrentar estas adversidades. De tal manera es fundamental precisar la autoestima de cada persona, ya que esta tiene un valor esencial en la comprensión de los actos por parte del individuo y lo que permite precisar en su mayoría la forma de enfrentar dichos actos. Es por eso que se confirma la presentación de diversas maneras de afrontamiento o expresadas como tácticas de afrontamiento. Dentro de aquellas tácticas positivas se encuentra indagar ayuda profesional y en comunidad de apoyo. En la mayoría de veces para los individuos víctimas de violencia familiar es fundamental y necesario la búsqueda de la ayuda de profesionales en la materia, ya que se sostiene que los efectos de la violencia no sólo se generan en la parte física solamente, sino que también en el ámbito de la salud mental y que son entornos que son importantes la intervención de un especialista (26).

Esta manera de enfrentar las situaciones de violencia para encontrar soluciones ante las circunstancias que están afectando con la salud mental del individuo víctima de violencia en ciertas circunstancias pueda resultar complicada, sujetándose del entorno donde la persona se está desarrollando, la manera sencilla para suscribirse a los servicios de salud y de la información que se tienen como recursos. La depresión y su intensidad de agravio en la salud mental del individuo pueden traer consecuencias como pensamientos suicidas, estos pensamientos traen consigo una manera de afrontamiento y es la de poder buscar apoyo psicológico y sanitario, como también la de comunidades sociales en donde se pretende implicar a los familiares de la víctima para de esta manera estimular la seguridad y la red de auxilio durante el desarrollo de tratamiento y recuperación (27).

Conforme como lo indica Lazarus y Folkman (1986), sostienen dos maneras o tácticas de afrontamiento, uno basado en el problema y el otro basado en la emoción. Tácticas basadas en el problema: conforme como lo indica el nombre, esta táctica busca darle solución a las acciones adversas, lo que se permite al individuo en el momento que se encuentre amenazado por la situación en la que está enfrentando en ese momento, intenta reducir la magnitud o restarle importancia a la situación. Es por ello que el individuo analiza la situación presente y realiza una planeación correspondiente para buscar la solución al conflicto. Tácticas basadas

en la emoción: Se pretende alcanzar la solución por medio de las emociones, mejor dicho, reduciendo el efecto de las emociones negativas que el individuo pueda enfrentar como amenaza, de esta manera su percepción cambiara, comprendiendo el contexto como no tan estresante. Sin embargo, se sostienen la metodología de Lazarus y Folkman, plantear un nuevo tipo de afrontamiento, centrados en otras características. Esto tiene por nombre como Coping Estimation Test (28).

Dentro de estos estilos podemos encontrar: 1. Afrontamiento directo: El trabajo que tiene el individuo para afrontar y eliminar el estado mental generado por el estrés. 2. Planificación de actividades: una táctica que precisa controlar el estrés, organizando y planeando tácticas que permitan accionar, seleccionando una de ellas para sí enfrentar la situación o conflicto. 3. Supresión de actividades: Centrarse en solucionar el conflicto, dejando sin importancias otras acciones. 4. Postergación de afrontamiento: En este caso la acción de afrontamiento no se llevará a cabo en el acto sino cuando se crea necesario el tiempo para desarrollar la acción. 5. Búsqueda de apoyo social: Esta táctica está basada en la ayuda que se obtiene a través de las amistades, familiares u otros, teniendo como resultado los diversos consejos que permitan lograr solución al conflicto (29).

También existen otros tipos de características de afrontamiento basados en la emoción, como, por ejemplo: 1. La búsqueda de soporte emocional: Comprende en la obligación de encontrar un apoyo a través de lo moral, empatía y buscando aceptación en su ambiente, de esta manera reducir las emociones negativas que se logran presentar. 2. Reinterpretación positiva: Esta táctica se refiere que ante una circunstancia de complejidad se busque siempre lo positivo de la situación, con la finalidad de hallar un aprendizaje oportuno para la vida del individuo. 3. Aceptación: En primer lugar, reconocer la existencia de un conflicto, y, en segundo lugar, acepta la circunstancia y que esta situación permita lograr un aprendizaje y convivencia reconociendo que ya no se podrá modificar. 4. Religión: Emplea métodos espirituales para enfrentar y aliviar el estrés de la situación adversa. 5. Enfocar y liberar emociones: Expresar con libertad sus emociones ante la circunstancia adversa (30).

La violencia según la OMS, menciona que una de las causas más frecuente de muerte, debido que alteran y degradan el estado de la salud de miles de mujeres en el mundo, siendo considerado un problema social. Así mismo clasificaron la violencia en tres clases de manera general, de acuerdo a los actos que se cometieron en la violencia (31).

La violencia doméstica, es aquel maltrato que una mujer puede sufrir durante su entorno familiar, estos maltratos se pueden evidenciar de diversas representaciones que atenta el bienestar e integridad de la persona. ³³ El abuso sexual, es un tipo de violencia que consta de obligar a una persona a tener relaciones sin el consentimiento de la misma, no solo en ese aspecto es violar un derecho, donde una de las manifestaciones más comunes son los tocamientos indebidos. (32)

En definitiva, la violencia doméstica es un fenómeno que afecta en todas las etapas de la vida de las mujeres, y que se desarrolla en la familia, donde influye la cultura, y los estilos de vida. Toda forma de violencia en contra la mujer, está relacionado con el patriarcado, es decir, con la desigualdad de género. La ideología patriarcal se asocia con la violencia ejercida por los hombres, ya que el hombre se siente superior y pone en evidencia su poder sobre las mujeres generando la violencia (33).

La violencia doméstica se da por diversos tipos, entre los principales tenemos: la violencia física, es toda acción u omisión que cause algún tipo de daño físico no intencional, y que genera cualquier tipo de lesión infligida como; (hematomas, quemaduras, fracturas, lesiones de cabeza, envenenamientos, empujones, puñetazos, patadas, asfixia), que no sea accidental y provoque un daño físico o una enfermedad (32), también se da por armas punzocortantes y agresiones físicas con el cuerpo como (arañazos, mordeduras, cabezazos, rodillazos, pisotones, entre otros). Del mismo modo puede afectar a largo plazo aparición de trastornos mentales, alteraciones del sueño y alimentación, depresión, autoestima baja, hasta intentos de suicidio. (34)

La Violencia sexual se considera desde su definición más amplia en donde incluye además de actos de violación, cuando en la familia existe la acción que obliga a una persona a realizar actos contra el pudor como: mantener contacto sexual, físico o verbal, mediante el uso de la fuerza, intimidación, coerción, chantaje, soborno, manipulación, amenaza o cualquier otro mecanismo que limite los deseos personales con personas de su entorno familiar. (32) Las razones por la cual no existe un consentimiento se deben por el temor/miedo, edad, enfermedad, discapacidad y los efectos del alcohol u otras sustancias. (35)

La Violencia psicológica, es una de las violencias con mayor notoriedad que existe a lo largo de la historia, debido que se le puede atribuir desde aquel sobre nombre, insulto o entre otras manifestaciones, que atentan y vulneran la estabilidad emocional de la persona (36). Es considerada una de las principales que conlleva a la inestabilidad y puede ocasionar la muerte a aquella persona que no lo puede controlar la generación de fuertes emociones debido a este tipo de vivencias. (37)

La violencia económica es una forma de control y de manipulación que se puede producir en la relación de pareja, se muestra a través de la falta de libertad por parte del hombre quien es él que provee y entrega el dinero necesario para la mantención del hogar (38). Una mujer es violentada económicamente cuando se le restringe o niega el dinero suficiente para solventar las necesidades básicas para sus hijos, tales como; la alimentación, vestimenta, vivienda, educación, acceso al servicio de salud, entre otros (39). También se produce cuando el agresor controla todos los ingresos del hogar, sin importar quién los obtiene, manipula el dinero y reclama a la víctima en que, y como lo ha gastado, e impide que la mujer trabaje y genere sus ingresos propios. (40)

Los modelos que definieron a la violencia doméstica; según los autores Stith y Rosen (1992) con su modelo interactivo de la violencia doméstica, analizaron las causas de las relaciones violentas a través de interacciones multicausales para explicar el origen de la violencia doméstica. Los factores referidos son: elementos de vulnerabilidad familiar y personal, estrés situacional, recursos personales,

familiares y sociales para enfrentar la tensión de la violencia y el contexto social y cultural de la agresión. (41)

Los autores Echeburúa y Fernández-Montalvo (1998) con su modelo de los mecanismos psicológicos de la violencia en el hogar, explicaron el origen de la violencia a través del mecanismo psicológico que impulsa al agresor a actuar con violencia. Los autores afirman que la base de la agresión se concreta en los siguientes aspectos: actitud hostil, estado emocional de ira, repertorio de trastornos de conducta y personalidad, incentivos, la vulnerabilidad de la víctima y el realce de conductas violentas previas. Cuando se combinan estos factores, puede derivar en dos tipos de violencia: la primera es la violencia expresiva, entendido como ira y falta de control de los impulsos y la segunda es la violencia instrumental, manifestada como un intenso resentimiento, a través de la planificación de la conducta violenta, y sin que evolucione, los sentimientos de culpa. (41)

Esta investigación será sustentada por la teórica Dorothy Johnson, la cual consiste en que el personal de salud brinde un soporte íntegro a las personas debido que una de las principales esencias del profesional de enfermería la cual no solo ayuda de manera asistencial, sino que existan un vínculo que genere un soporte durante todo su proceso, el presente modelo habla que lo que se busca es en brindar una asistencia que ayuda a la persona atender las principales necesidades sobre todo de una manera integral, buscando un equilibrio (42).

El modelo describe a las personas con siete subsistemas: ejecución, afiliación, protección contra ataques, subordinación, ingestión, eliminación y sexualidad. Cada uno de los siete subsistemas es interrelacionado con los demás y el entorno, así como con los elementos y función de mantener la integridad del sistema conductual. (42) Johnson planteó que el sistema conductual personal está en equilibrio, como un estado de reposo estable, aunque relativamente corto, donde los individuos viven en armonía consigo mismos y con su entorno; esto quiere decir que lo que se busca es generar un equilibrio emocional en el paciente para que mejore su proceso de recuperación (42)

Entonces el individuo tomará diversas acciones según el grado de adecuación y flexibilidad a estas. La conducta se entiende como el resultado de estructuras y procesos orgánicos que se coordinan y expresan en respuesta a cambios en los estímulos sensoriales. De la cual el modelo de Sistema Conductual, se puede utilizar y aplicar para orientar la atención de salud y explicar las relaciones involucradas en el proceso de violencia doméstica, pues se observan problemas de conducta tanto en la víctima como en el agresor. Por tanto, es necesario fortalecer el papel de las enfermeras en la restauración de la salud, enseñando nuevas y mejores formas de afrontar la realidad sin emplear la violencia. (43)

1.4 Formulación del Problema

¿Cuál es la relación que existe entre las estrategias de afrontamiento y la violencia doméstica en mujeres durante el confinamiento en centro de salud Santa Rosa Chiclayo 2020?

1.5 Justificación e importancia del estudio

Es importante, la realización de la investigación porque, se utilizó para analizar las diferentes razones de las cuales derivaron hacia la violencia de la mujer, y para dar a conocer la gran problemática social que con el pasar de los años la violencia contra la mujer viene siendo un tema controversial y amplio, por el hecho de que sus cifras anuales van en aumento, de manera que el presente año y durante el confinamiento por la COVID-19 se ha podido escuchar y observar que la situación a pesar de las actuales circunstancias las cifras durante el primer trimestre de confinamiento aumentó de manera significativa, en las cuales en muchas oportunidades la violencia ha terminado en hechos fatales.

El motivo que llevó a investigar acerca de la violencia doméstica durante el confinamiento COVID-19, es producto del alto índice registrado de mujeres violentadas en el tiempo de crisis sanitaria, siendo de gran relevancia conocer cual el nivel de violencia doméstica registrados en el centro de Salud Santa Rosa con la

finalidad de poder identificar las causas que lo originan sobre todo demostrar que este tema es una problemática y que afecta como sociedad en diferentes aspectos.

En la investigación se consideró que toda la población sería la beneficiada, incluso serviría de concientización tanto para las féminas como para los varones, ya que es una lucha continua en lograr poner fin a esta gran problemática, y dentro de ello estaría el Estado, miembros de la Policía, juzgados y el personal de salud, porque al ver el incremento constante de las cifras acerca de la violencia, las enfocadas a dar orientaciones sobre los problemas y quienes pueden tener un contacto directo con las agraviadas serían las enfermeras y psicólogas para proporcionar información y empoderamiento apropiada para cada fémina vulnerada.

1.6 Hipótesis

H₁: Existe relación entre las estrategias de afrontamiento y violencia doméstica en mujeres durante el confinamiento en centro de salud Santa Rosa Chiclayo 2020

H₀: No existe relación entre las estrategias de afrontamiento y violencia doméstica en mujeres durante el confinamiento en centro de salud Santa Rosa Chiclayo 2020.

1.7 Objetivos

1.7.1 Objetivo general

Determinar la relación entre las estrategias de afrontamiento y violencia doméstica en mujeres durante el confinamiento en Centro De Salud Santa Rosa Chiclayo 2020.

1.7.2 Objetivos específicos

Identificar el nivel de estrategias de afrontamiento empleadas por mujeres durante el confinamiento en el centro de salud Santa Rosa Chiclayo 2020.

Evaluar el nivel de violencia doméstica en mujeres durante el confinamiento en el centro de salud Santa Rosa Chiclayo 2020.

Establecer la relación entre las estrategias de afrontamiento y violencia doméstica en mujeres durante el confinamiento en el centro de salud Santa Rosa Chiclayo 2020.

II. MATERIAL Y MÉTODO

2.1 Tipo y Diseño de investigación

La investigación tuvo por enfoque cuantitativo porque se analizaron datos cuantificables (numéricos y porcentuales) producto de la aplicación de instrumentos (44). Asimismo, se trabajó bajo la estadística descriptiva ya que se analizó la realidad de hechos, y su característica principal es la de exponer una interpretación correcta. Su primordial preocupación es encontrar algunas características básicas de los conjuntos homogéneos de fenómenos, empleando criterios sistemáticos para revelar su estructura o comportamiento, y por lo tanto, se pueden obtener anotaciones que caractericen a la realidad estudiada. Por ello, se utilizó este tipo de investigación puesto que la intención fue centrarnos exclusivamente en describir cuantitativamente en base a la información que se entregó a través del cuestionario, siendo clave para el desarrollo, y conocer de primera instancia las experiencias vividas sobre situaciones de violencia hacia la mujer.

El diseño de la investigación, es no experimental debido que los investigadores no cambiaron nada de la realidad problemática de la investigación, solo recolectaran los datos tal y como se encuentran para su análisis, sin alterar nada del comportamiento de las variables de estudio. Asimismo, es de alcance correlacional, porque se busca determinar la relación que existe entre las variables de estudio siendo estas la variable de estrategias de afrontamiento y la violencia doméstica (44). Y será transversal, debido que ese levantamiento de datos se realizó por única vez, antes de iniciar la investigación, con el propósito de desarrollar un adecuado diagnóstico (45).

El diseño de investigación se representó de la siguiente manera:

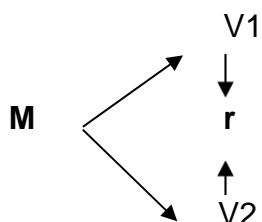

Donde:

M: Muestra de estudio

v1: Estrategias de afrontamiento

v2: Violencia doméstica

2.2 Población y muestra

La población de estudio es un conjunto de personas que ayudó a delimitar la magnitud de la investigación (56), indicando que la investigación estuvo constituida por mujeres residentes del distrito de Santa Rosa provincia de Chiclayo, la cual la población estuvo conformada por 70 mujeres.

Criterios de inclusión: son aquellas mujeres que residan en el distrito de Santa Rosa, que pertenecen al rango de edad entre 18 a 40 años, y que se atienden en el Centro de Salud Santa Rosa. Y se tiene por criterios de exclusión, son aquellas mujeres que no residan en el distrito de Santa Rosa, que no estén dentro del rango de edad establecido, y que se atienden en otros centros de salud que el de estudio

La muestra que se estudió fue de 50 mujeres, las edades que se abarcó fueron a partir de los 18 hasta los 40 años de edad. La elección de las mujeres se dio de manera súbita, es decir, se eligió al azar a estas personas para aplicar el cuestionario y algunas fueron voluntarias hasta completar la muestra del presente estudio.

La selección de la muestra se realizó bajo el muestreo no probabilístico por conveniencia (56), debido que fue por decisión y criterio del investigador, indicando que se seleccionaron solo a 50 porque cumplen con los criterios de inclusión, y se encuentran en la edad para poder ser sujeto de estudio.

2.3 Variables, operacionalización

Variable independiente	Definición conceptual	Dimensiones	Indicador	Técnica e instrumento
Estrategias de afrontamiento	Es un proceso indicado a combatir situaciones que ponen a prueba nuestros recursos. Las estrategias empleadas para abordar determinados acontecimientos desafiantes de la vida dependen de la persona, del entorno en el que se desarrolla, de la cognición y la información, además de los recursos disponibles para manejar este tipo de situaciones.	<p>Afrontamiento activo Planificación de actividades Supresión de actividades competentes Postergación del afrontamiento Búsqueda de apoyo social</p> <p>Búsqueda de apoyo emocionales Reinterpretación positiva y experiencia Aceptación Religión Liberar emociones</p> <p>Negación Desentendimiento conductual o inadecuadas Desentendimiento mental o distracción</p>	<p>1,2,3,4,5,6,7,8, 9,10,11,12,13,14, 15,16,17,18,19,20</p> <p>21,22,23,24, 25,26,27,28,29, 30,31,32,33,34, 35,36</p> <p>37,38,39,40,41, 42,43,44,45,46,47 48,49,50</p>	<p>Técnica: Encuesta</p> <p>Instrumento :</p> <p>Cuestionario</p> <p>Escala: Ordinal</p> <p>Escala de Likert</p>

Variable dependiente	Dimensiones	Indicadores	Ítem	Técnica e instrumento de recolección de datos
Violencia Doméstica	Violencia física	- Golpes	1,2,3,4,5,6	Técnica: Encuesta
		- Empujones		
		- Jalones.		
	Violencia sexual	- Relaciones forzadas	7,8,9,10,11	
		- Intimidaciones		
		- Acoso sexual		
Violencia psicológica	- Violaciones	12,13,14,15,16,17,18	Instrumento: Cuestionario	
	- Tocamientos indebidos			
	- Insultos			
Violencia económica	- Humillación	19,20,21,22	Escala: Ordinal	
	- Amenazas			
	- Control			
		- Manipulación		Escala de Likert
		- Reclamos		

2.4 Técnicas e instrumentos de recolección de datos, validez y confiabilidad

La técnica “es el medio u manera en que los investigadores permitirán recopilar información, interactuando con los sujetos de estudio” (46), donde en la investigación la técnica que se utilizó para recolectar los datos fue la encuesta, la cual permitió obtener información sobre las variables de estudio en las mujeres que asistieron al Centro de Salud Santa Rosa durante el confinamiento Chiclayo 2020.

El instrumento, que se empleó fue el cuestionario, la cual mide la variable violencia doméstica que consta de 4 dimensiones y 22 ítems, fue calificado a través de una escala de Likert que es presentado por cinco alternativas las cuales son: a) Muy de acuerdo b) De acuerdo c) Ni de acuerdo, ni en desacuerdo d) En desacuerdo e) Muy en desacuerdo, este instrumento contó con validez y confiabilidad, por parte de 5 jueces expertos y está basada en criterios básicos para la elección de un instrumento en las futuras investigaciones científicas. El instrumento se midió a través de la puntuación que obtenga cada ítem, se sumó todos los valores alcanzados y se calificó según los rangos de la escala de Likert, para luego identificar como la mujer actuaría si fuese víctima de una violencia doméstica.

El cuestionario que mide la variable estrategias de afrontamiento estuvo compuesto por preguntas cerradas, y calificadas por una escala de Likert de cuatro alternativas las cuales son: a) casi nunca hago eso, b) A veces hago eso, c) generalmente hago eso, y d) casi siempre hago eso.

La aplicación del cuestionario se realizó en el periodo de dos semanas a las personas que conformaron el grupo de estudio, la duración para evaluar el cuestionario fue de 50 minutos y se llevó a cabo el día coordinado con la jefa del centro de salud, antes de aplicar el instrumento se brindó información al grupo de estudio sobre el contenido que desarrollarán, resolviendo cualquier duda e inquietud, y se procedió a efectuar el instrumento a las mujeres quienes posiblemente fueran víctimas de violencia doméstica durante el confinamiento.

2.5 Procedimiento de análisis de datos

En el procedimiento se brindó el documento de consentimiento informado a la población de estudio, en este caso son a las mujeres víctimas de violencia doméstica durante el confinamiento, se realizó una breve introducción del tema y a su vez eliminando dudas e inquietudes, posteriormente se inició con la selección de los participantes basándonos en el criterio de inclusión que son las mujeres con problemas de violencia y que sean de 18 a 40 años de edad. Luego de seleccionar al grupo de estudio se les informó sobre el motivo y el fin del proyecto de investigación (47).

En el análisis de datos se utilizó el software SPSS versión 26 y los resultados obtenidos se presentaron en tablas y/o gráficos utilizando la estadística descriptiva, y se realizó en base a los objetivos del estudio de la cual se obtuvo conclusiones útiles y en el procesamiento de resultados se eliminaron los posibles errores, se tabuló los datos y se calculó los valores. La estadística descriptiva se utilizó para determinar el nivel de violencia doméstica y sobre la variable estrategias de afrontamiento, así como también de las dimensiones de cada una de ellas, los cuales se describirán mediante el análisis de frecuencias y porcentajes.

2.6 Aspectos éticos

En esta investigación se emplearon los principios planteados en el informe Belmont. Principio de la beneficencia: implica que siempre se debe buscar incrementar al máximo los potenciales beneficios para los sujetos y reducir los riesgos, en este principio se previene o elimina el daño, para hacer el bien a los otros, por ello, las personas se considerarán respetadas, serán tratadas con moralidad y amabilidad, así mismo sus decisiones deberán ser consideradas. Entonces se creó dos reglas fundamentales como expresiones complementarias de beneficencia: no dañar; aumentar el bien recibido y disminuir todos los daños que puedan adquirirse. (48)

“Este principio se tuvo en consideración al momento de aplicar el cuestionario a una determinada población constituida por 50 mujeres de la provincia de Chiclayo, previniendo causarles daño u ofenderlas con las interrogantes que se propusieron, además siempre se respetaron las opiniones y respuestas recibidas, el objetivo era

involucrarlas para determinar el nivel de violencia doméstica que hayan podido sufrir durante el aislamiento social por la COVID-19; y fue así como se garantizó la práctica de este principio”.

Principio de justicia: se considera justo cuando hay equidad al momento de distribuir a cada uno lo que se merece. Una de las maneras de comprender el principio de la justicia es que todos sean tratados por igual. (36) Por ello se adaptó este principio en la investigación, dando un trato igualitario cuando se encuestó a cada mujer considerándola como un posible caso de violencia doméstica; por lo tanto, cuando se les prohíbe a las personas de este importante principio, se arruina cualquier tipo de investigación, ya que todo lo que se recopila de los entrevistados es información confidencial, y quedan bajo responsabilidad del autor.

Principio de respeto a la dignidad humana: dos puntos precisos se pueden observar en este principio, a) que las mujeres víctimas de violencia cuya autonomía disminuida existe, deben y tienen que ser protegidas, b) todas las mujeres que ya fueron violentadas serán tratadas como iguales, individualmente respetadas, sin importar su condición cultural o socioeconómica.

Por lo tanto, respetar a los humanos significa proteger su independencia, es decir, la capacidad que tienen de elegir libremente si desean o no participar en el estudio, después de haberles expresado los posibles riesgos, beneficios y complicaciones. Tomando este caso como un principio teórico importante, se divide en dos necesidades de protección a aquellas mujeres que no tienen o están restringidas en su propia autonomía, teniendo en cuenta el principio de respeto, es en el cual se debe de tener y a su vez exigir respeto por quienes lo necesitan, además que gracias a ellas se llevó a cabo esta ardua investigación, sabiendo claramente todo el alcance y propósito que tiene ante sí. (48)

2.7 Criterios de rigor científico

Según Padilla y Marroquín (56) se emplearon los siguientes criterios de rigor científico: la Credibilidad: significa una evaluación de lo que es probable que suceda en una investigación puede considerarse creíble, por lo que es fundamental tener argumentos sólidos que se puedan demostrar en los resultados del estudio, con el proceso seguido en la investigación. Los datos que se recogieron en la investigación sobre las estrategias de afrontamiento y violencia doméstica en mujeres durante el confinamiento en Centro de Salud Santa Rosa Chiclayo 2020 fueron fidedignos pues se cuidó que no fuesen alterados ni sufran un sesgo de los hallazgos.

Transferibilidad: los datos obtenidos en la investigación, corresponden al sentir de una parte de mujeres vulnerables ante la violencia doméstica de la provincia de Chiclayo.

Consistencia: se refiere a la posibilidad de replicar estudios, es decir un investigador empleará los mismos métodos o estrategias de recolección de datos que otro investigador, y obtendrá resultados semejantes. Los elementos invariantes de la investigación como son problema, objetivos, y variables, y a su vez muestran una consistencia interna lo cual orientan a un estudio consistente.

Confirmabilidad: aquí las investigadoras fueron disciplinadas en la transcripción de la realidad problemática observada y en cuestión de ser justos, neutral, en el análisis donde también se obtiene información real y fiable.

Relevancia: los resultados son de gran importancia para las investigadoras, la cual permitió medir el nivel de violencia doméstica generada durante el confinamiento social, pues a su vez se otorgará los procesos de gestión aplicando en un futuro la propuesta de este estudio y a su vez beneficiando al centro de salud para tratar dicho problema comunitario.

III. RESULTADOS

3.1. Tablas y figuras

Tabla 1

Nivel de variable estrategias de afrontamiento de mujeres en Centro de Salud Santa Rosa

Nivel	Frecuencia	Porcentaje
Bajo	19	38%
Medio	16	32%
Alto	15	30%
Total	50	100%

Fuente: Encuesta sobre estrategias de afrontamiento aplicada a las mujeres asistentes del Centro de Salud Santa Rosa durante el confinamiento 2020.

Figura 1

Nivel de variable estrategias de afrontamiento de mujeres en Centro de Salud Santa Rosa

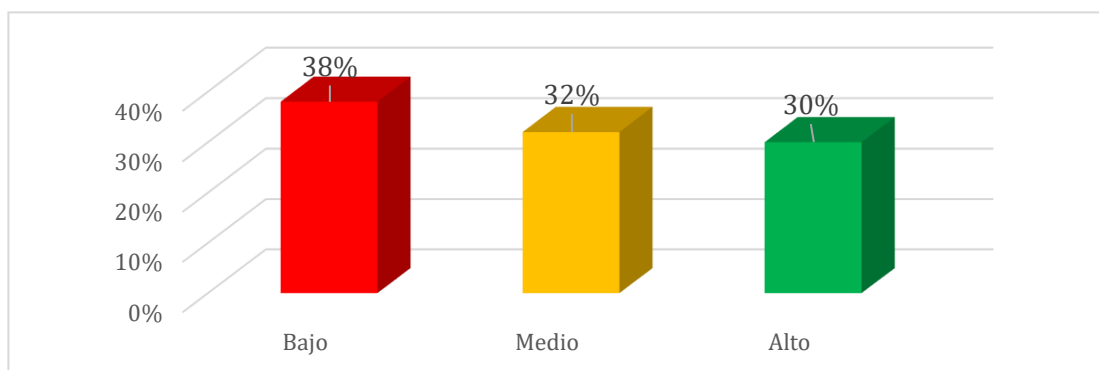

Fuente: Encuesta sobre estrategias de afrontamiento aplicada a las mujeres asistentes del Centro de Salud Santa Rosa durante el confinamiento 2020.

Interpretación: Se observa en los resultados, se pudo identificar tener un nivel bajo con un 38% sobre afrontamiento ante la violencia doméstica, y, por último, con un 30% se tuvo un nivel alto.

Tabla 2

Nivel por dimensiones de la variable estrategias de afrontamiento en mujeres en Centro de Salud Santa Rosa

Dimensiones	Bajo	Medio	Alto
Afrontamiento activo	46%	30%	24%
Planificación de actividades	51%	26%	23%
Supresión de actividades competentes	61%	22%	17%
Postergación del afrontamiento	53%	33%	14%
Búsqueda de apoyo social	59%	25%	16%
Búsqueda de apoyo emocionales	53%	24%	23%
Reinterpretación positiva y experiencia	64%	19%	17%
Aceptación	58%	22%	20%
Religión	46%	28%	26%
Liberar emociones	49%	23%	28%
Negación	58%	22%	20%
Desentendimiento conductual o inadecuadas	43%	28%	29%
Desentendimiento mental o distracción	47%	29%	24%

Fuente: Encuesta sobre estrategias de afrontamiento aplicada a las mujeres asistentes del Centro de Salud Santa Rosa durante el confinamiento 2020.

Figura 2

Nivel por dimensiones de la variable estrategias de afrontamiento de mujeres en Centro de Salud Santa Rosa

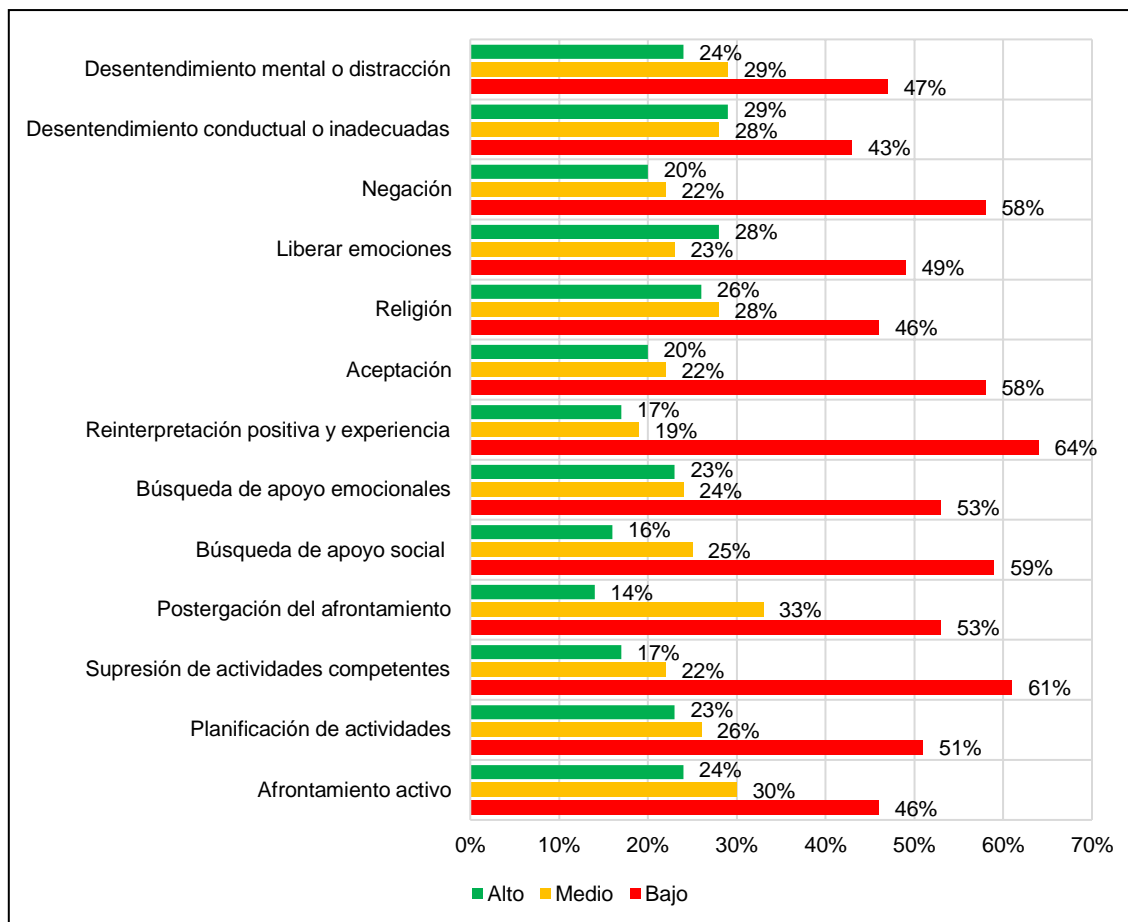

Fuente: Encuesta sobre estrategias de afrontamiento aplicada a las mujeres asistentes del Centro de Salud Santa Rosa durante el confinamiento 2020.

Analizando la figura 2, se puede observar que en el total de las dimensiones evaluadas se indica la prevalencia de un nivel bajo; esto se debe, porque las mujeres que asisten del Centro de Salud Santa Rosa durante el confinamiento, haciendo referencia que la dimensión más vulnerable es la dimensión reinterpretación positiva y experiencia representando con un nivel representado con un 64%, seguido de la dimensión búsqueda de apoyo social con un 59% y de la misma manera, dimensión Aceptación que presentó un nivel bajo con un 58%.

Tabla 3

Nivel de la variable de violencia doméstica en mujeres durante el confinamiento en centro de salud Santa Rosa Chiclayo

Nivel	Frecuencia	Porcentaje
Bajo	13	26%
Medio	15	30%
Alto	22	44%
Total	50	100%

Fuente: Encuesta sobre estrategias de afrontamiento aplicada a las mujeres asistentes del Centro de Salud Santa Rosa durante el confinamiento 2020.

Figura 3

Nivel de la variable de violencia doméstica en mujeres durante el confinamiento en centro de salud Santa Rosa Chiclayo

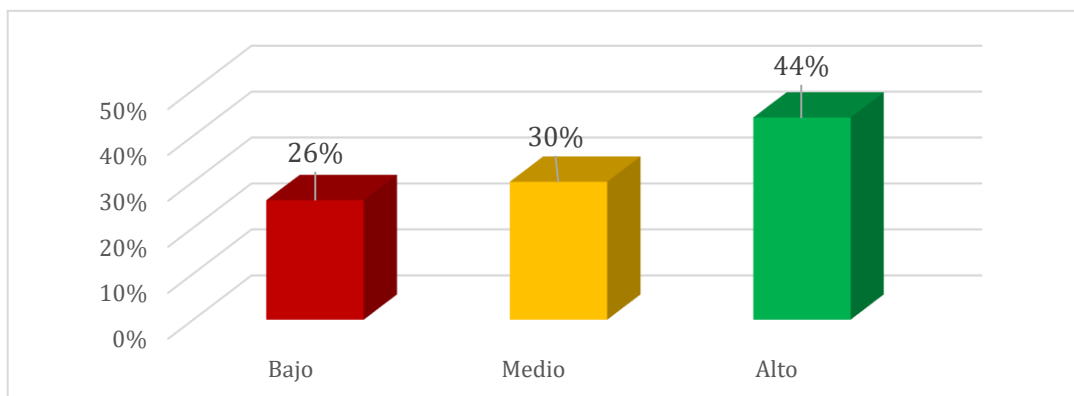

Fuente: Encuesta sobre estrategias de afrontamiento aplicada a las mujeres asistentes del Centro de Salud Santa Rosa durante el confinamiento 2020

Interpretación: se observa que la violencia doméstica en las mujeres que asisten del Centro de Salud Santa Rosa presentó un nivel alto con un 44% es alto y con un 26% se tuvo un nivel bajo.

Tabla 4

Nivel por dimensiones de la variable violencia doméstica en mujeres durante el confinamiento en centro de salud Santa Rosa Chiclayo.

Dimensiones	Bajo	Medio	Alto	Total
Violencia física	24%	30%	46%	100%
Violencia sexual	23%	26%	51%	100%
Violencia psicológica	17%	22%	61%	100%
Violencia económica	14%	33%	53%	100%

Fuente: Encuesta sobre estrategias de afrontamiento aplicada a las mujeres asistentes del Centro de Salud Santa Rosa durante el confinamiento 2020.

Figura 4

Nivel por dimensiones de la variable violencia doméstica en mujeres durante el confinamiento en centro de salud Santa Rosa Chiclayo.

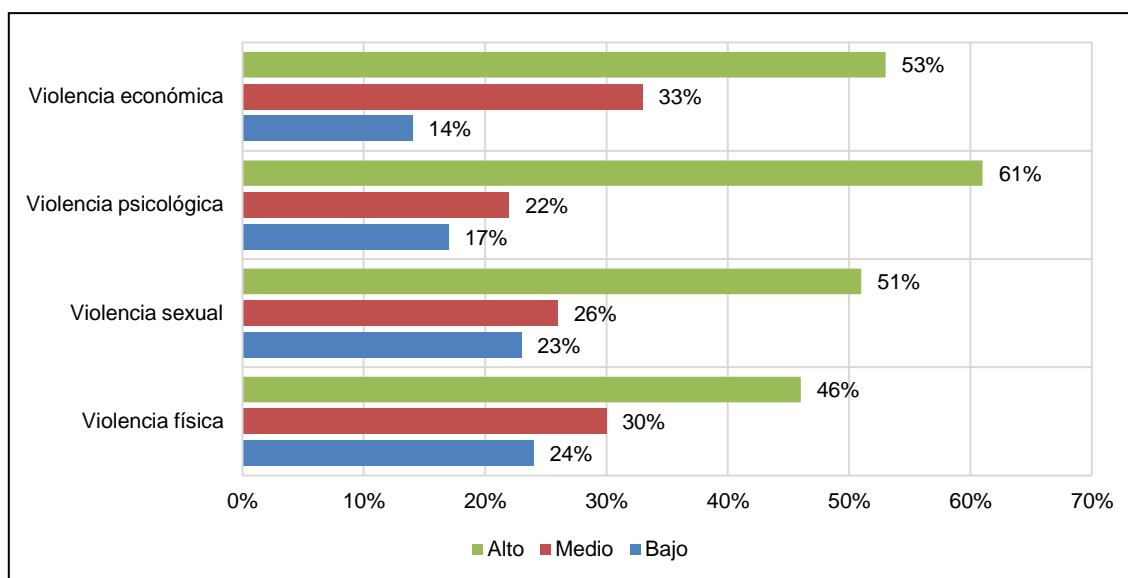

Fuente: Encuesta sobre estrategias de afrontamiento aplicada a las mujeres asistentes del Centro de Salud Santa Rosa durante el confinamiento 2020.

Se pudo establecer que en todas las dimensiones de la violencia doméstica predomina el nivel bajo. Donde del total de las dimensiones consideradas, la dimensión con mayor prevalencia es la violencia psicológica la cual se obtuvo tener

un nivel bajo por más del 50%, siendo específicamente un 61%; seguido de una violencia económica con un 53%, con un 51% la violencia sexual y por último, se encuentra la violencia física con un 46%.

Para definir la relación de las variables de estudio de estrategias de afrontamiento y violencia doméstica en mujeres durante el confinamiento en el Centro de Salud Santa Rosa, se definió utilizar la prueba de normalidad de kolmogorov – Smirnov porque se tomó como referencia el número de la muestra siendo entre igual a 50 y mayor, lo que permitió que se obtengan los siguientes puntajes:

Tabla 5

Prueba de normalidad de las estrategias de afrontamiento y violencia doméstica en mujeres durante el confinamiento en centro de salud Santa Rosa Chiclayo.

	Estadístico	Kolmogórov - Smirnov	
		g.l	Sig.
estrategias de afrontamiento	0,003	50	0.000
violencia doméstica	0,014	50	0.001

Fuente: SPSS STACTIS, Encuesta aplicada

Interpretación. Evaluando la tabla 5, se puede observar que, si se cuenta con un nivel de significancia adecuado teniendo un puntaje de un $p = 0,000$ para la variable estrategias de afrontamiento y para la variable violencia doméstica se tuvo un puntaje de 0.001; esto quiere decir, que por ser puntaje mejor a $\alpha=0,05$, donde se determinó emplear la prueba estadística de correlación de Spearman.

Tabla 6

Relación entre estrategias de afrontamiento y violencia doméstica en mujeres durante el confinamiento en centro de salud Santa Rosa Chiclayo.

		Estrategias de afrontamiento	Violencia doméstica
Rho de Spearman	Coeficiente de correlación	1,000	,859**
	Sig. (bilateral)	.	,000
	N	50	50
	Violencia doméstica	Coeficiente de correlación	1,000
	Sig. (bilateral)	,000	.
	N	50	50

Fuente: SPSS.

Determinando la relación entre las variables, se puede deducir que existe una relación entre las estrategias de afrontamiento y violencia doméstica debido a que el nivel de sig. fue de $0.00 < a 0.05$, asimismo, por medio del análisis de Spearman se encontró una relación positiva fuerte de relación entre las variables con 0.859. En otras palabras, se demuestra que, por medio de las estrategias de afrontamiento que adquieran las mujeres del centro de salud San Rosa Chiclayo se disminuirá los niveles de violencia domestica durante el confinamiento.

3.2. Discusión y resultados

De los resultados encontrados se analizó se encontró el nivel de estrategias de afrontamiento empleadas por mujeres durante el confinamiento en el centro de salud Santa Rosa Chiclayo, se menciona en la tabla 2 tener un nivel bajo con un 38% sobre afrontamiento ante la violencia doméstica, seguido de un nivel medio con un 30%, y, por último, con un 30% se tuvo un nivel alto. Donde analizando las diversas posiciones se puede indicar estar de acuerdo, con los Ayala, Rentería y Sánchez (2015) al mencionar que una de las principales estrategias de afrontamiento que fueron aplicadas fueron la religión con un 82.50%, indicando que una dimensión considerada también en la investigación como se muestra en la tabla 4 de la investigación. Sin embargo, se está en desacuerdo con las otras estrategias consideradas como es el caso de la solución de problemas (75, 49%) y la reevaluación positiva (72,43%), las menos usadas es la espera (51, 78%), la reacción agresiva (44, 74%) y la autonomía (36, 21%), debido que es diferente a las de la investigación.

Estando de acuerdo, a los aportes de estrategias de afrontamiento, porque se concuerda con la investigación debido que hacen referencia que es el proceso dirigido a enfrentar acciones negativas que generan argumentos en contra de nuestros recursos. Las tácticas empleadas para enfrentar algunas situaciones estresantes en el diario vivir dependen únicamente del individuo, el entorno donde se desenvuelve, el entendimiento y la información, asimismo de los medios que se tienen para enfrentar estas adversidades. De tal manera es fundamental precisar la autoestima de cada persona, ya que esta tiene un valor esencial en la comprensión de los actos por parte del individuo y lo que permite precisar en su mayoría la forma de enfrentar dichos actos (26).

De acuerdo a los resultados estadístico, se obtuvo un nivel de violencia doméstica en mujeres durante el confinamiento en el centro de salud Santa Rosa Chiclayo, se tuvo en la tabla 3 un nivel alto de violencia doméstica en mujeres durante el confinamiento en el centro de salud Santa Rosa Chiclayo siendo representado por un 44%, seguido de un nivel medio con un 30% y con un 26% se tuvo un nivel bajo.

Por tanto, se concuerda con la posición de Quispe, M, Curro, O (18) (2018) tuvo como resultado que la violencia con mayor prevalencia es la violencia psicológica con un 37%, seguida de una violencia sexual de un 29% y por último la violencia física con un 26%, debido estos resultados obtenidos son de gran similitud con los resultados propios de la investigación como se muestra en la tabla 3. Asimismo, se estuvo de acuerdo con los expuesto por Carpio A; al manifestar que resultados mostraron que el 24.80% de la población sufrió de violencia doméstica, manifestando la existencia de problemática, como se muestra en los resultados de presente investigación. Sin embargo, se está en desacuerdo con los autores Gómez, C, Sánchez; al indicar que la violencia sexual con un puntaje de 0.03 es la de mayor prevalencia, debido que la situación actual es diferente a la identificada a la de la investigación como se muestra en la tabla 4.

También, se concuerda con los aportes dados por Córdova, porque indica que la violencia doméstica, es aquel maltrato que una mujer puede sufrir durante su entorno familiar, estos maltratos se pueden evidenciar de diversas representaciones que atenta el bienestar e integridad de la persona (33).

Evaluando la relación entre las estrategias de afrontamiento y violencia doméstica en mujeres durante el confinamiento en el centro de salud Santa Rosa Chiclayo, se observa en la tabla 5 que si existe una relación significativa entre las estrategias de afrontamiento y violencia doméstica en mujeres durante el confinamiento en el centro de salud Santa Rosa Chiclayo debido a que el nivel de sig. fue de $0.00 < a < 0.05$, asimismo, por medio del análisis de Spearman se encontró una relación positiva fuerte de relación entre las variables.

Es por ello, de las diversas posiciones de autores, se menciona estar de acuerdo con los autores Carmona; debido que al realizar el cálculo estadístico de Spearman, indicando determinar que hay relación inversa entre las estrategias de afrontamiento y la violencia en las mujeres por tener un puntaje de $(\rho = -.275, p = .006)$. Cabe mencionar, que no se está de acuerdo, en los resultados obtenidos debido que en la presente investigación se obtuvo tener una relación significativa y relación positiva, siendo diferente a la de la investigación analizada.

IV. CONCLUSIONES Y RECOMENDACIONES

4.1. Conclusiones

Que determinando la relación entre las estrategias de afrontamiento y violencia doméstica en mujeres durante el confinamiento en Centro de Salud Santa Rosa Chiclayo, se menciona que si existe una relación positiva fuerte entre las variables de estudio por tener un puntaje de significancia en la prueba de Rho de Spearman del 0,000.

Que analizando el nivel de estrategias de afrontamiento empleadas por mujeres durante el confinamiento en el Centro de Salud Santa Rosa Chiclayo, se menciona tener un nivel bajo con un 38% sobre afrontamiento ante la violencia doméstica, seguido de un nivel medio con un 30%, y, por último, con un 30% se tuvo un nivel alto.

Que se tuvo un nivel alto de violencia doméstica en mujeres durante el confinamiento en el Centro de Salud Santa Rosa Chiclayo siendo representado por un 44%, seguido de un nivel medio con un 30%, y con un 26% se tuvo un nivel bajo.

Que si existe una relación significativa entre las estrategias de afrontamiento y violencia doméstica en mujeres durante el confinamiento en el Centro de Salud Santa Rosa Chiclayo debido a que el nivel de sig. fue de $0.00 < a 0.05$, asimismo, por medio del análisis de Spearman se encontró una relación positiva fuerte de relación entre las variables.

4.2. Recomendaciones

Se recomienda a los responsables del Centro de salud Santa Rosa Chiclayo identificar de manera trimestral el nivel de violencia de las mujeres que asisten a la institución de estudio, con la finalidad de conocer cuáles son las causas y problemas que presentan sus usuarios para mayor confianza del análisis situacional de la problemática presentada, y considerar como base para poder proponer estrategias asertivas que permitan afrontar dichas situaciones de violencia doméstica.

Se recomienda a los profesionales de enfermería poder brindar el soporte e información necesaria para que las mujeres que asisten al centro de salud Santa Rosa Chiclayo, puedan mejorar su nivel de afrontamiento a las diversas situaciones de violencia que se les presente, entre ellas ofrecer herramientas como mecánica terapia personalizada por parte del personal de enfermería que permita fortalecer el vínculo y brindar un apoyo no solo informativo sino emocional e integral.

Se recomienda al Ministerio de la Mujer y Poblaciones Vulnerables, trabajar en conjunto con el Gobierno Regional de Salud Lambayeque, que puedan organizar cursos de capacitación para todo el personal de salud y tengan conocimiento de cómo sobrellevar una situación de violencia hacia la mujer, y a la vez garantizar que la víctima cuente con el apoyo de seguridad policial, psicológica, y otras entidades.

Se recomienda a los futuros investigadores que puedan buscar o medir a través de otros instrumentos de estudio, con la finalidad de determinar si el comportamiento de las variables es diferente, y lograr contrastar la relación de ambas variables tanto para estrategias de afrontamiento como para violencia doméstica.

V. REFERENCIAS BIBLIOGRÁFICAS

1. Biblioteca del Congreso Nacional de Chile. Violencia contra la mujer: un problema dolorosamente arraigado en la región. Chile: Biblioteca del Congreso Nacional de Chile. Disponible en: <https://www.diarioconstitucional.cl/2018/10/30/violencia-contra-la-mujer-un-problema-dolorosamente-arraigado-en-la-region/>; 2018.
2. Arenas E, Fernández D, Nollenberger N. La violencia doméstica durante el confinamiento en España: resultados de una encuesta online. España: Departamento de enfermería. Disponible en: <https://nadaesgratis.es/admin/la-violencia-domestica-durante-el-confinamiento-en-espana-resultados-de-una-encuesta-online>, 2020.
3. Fernández B. Violencia Doméstica en México durante el confinamiento por la pandemia COVID-19. Data - Pop Alliance. 2020. Disponible en: <https://datapopalliance.org/violencia-domestica-en-mexico-durante-el-confinamiento-por-la-pandemia-covid-19/>.
4. Reyes V, Reséndiz A, Alcázar R, Reidl L. Las estrategias de afrontamiento que utilizan los adolescentes ante situaciones que provocan miedo. Psicogente. 2017; 20(38). [Consultado 15 octubre 2020]. Disponible en: <https://www.redalyc.org/pdf/4975/497555991003.pdf>
5. Jorquera C. Chile: Violencia contra mujeres y niñas. Biblioteca del Congreso Nacional de Chile. 2021;(24). [Consultado 15 octubre 2020]. Disponible en: https://www.bcn.cl/obtienearchivo?id=repositorio/10221/32236/1/N_24_21_Violencia_Mujeres_y_Ninas.pdf
6. Verona J. La violencia doméstica en América Latina durante la cuarentena. Grupo Verona. 2020; [Consultado 15 octubre 2020]. Disponible en: <https://grupoverona.pe/la-violencia-domestica-en-america-latina-durante-la-cuarentena/>.
7. Defensoría del Pueblo. Más de 5.500 mujeres peruanas fueron dadas por desaparecidas en 2020. Made for minds. 2020; Disponible en: <https://www.dw.com/es/m%C3%A1s-de-5500-mujeres-peruanas-fueron-dadas-por-desaparecidas-en-2020/a-56291136>.

8. INEI. 63 de cada 100 mujeres de 15 a 49 años de edad fue víctima de violencia familiar alguna vez en su vida por parte del esposo o compañero. Instituto Nacional de estadística e informática. 2019; disponible en: <https://m.inei.gov.pe/prensa/noticias/63-de-cada-100-mujeres-de-15-a-49-anos-de-edad-fue-victima-de-violencia-familiar-alguna-vez-en-su-vida-por-parte-del-esposo-o-companero-11940/>.
9. Vega Y. Lambayeque registra 3.556 casos de violencia contra la mujer entre 2020-2021. La República. 2021. Disponible en: <https://larepublica.pe/sociedad/2021/03/09/lambayeque-registra-3556-casos-de-violencia-contrala-mujer-entre-2020-2021-lrnd/>.
10. Akl P. Estrategias de afrontamiento en mujeres víctimas de violencia intrafamiliar. Cultura Educación y Sociedad. 2017; 7(2): p. 105-121. [Consultado 15 octubre 2020]. Disponible en: <https://revistascientificas.cuc.edu.co/culturaeducacionysociedad/article/view/1105>
11. Hewitt N, Juárez F, Parada J. Afectaciones psicológicas, estrategias de afrontamiento y niveles de resiliencia de adultos expuestos al conflicto armado en Colombia: Universidad de San Buenaventura. Revista colombiana de Psicología. 2016; 25(1): p. 125-140. [Consultado 20 octubre 2020]. Disponible en: <http://www.scielo.org.co/pdf/rcps/v25n1/v25n1a09.pdf>
12. Vásquez C, Crespo M, Ring J. Capítulo 31 estrategias de afrontamiento. Tesis de grado. España: Universidad de Antioquía., Departamento de enfermería. [Consultado 20 octubre 2020]. Disponible en: http://www.psicosocial.net/historico/index.php?option=com_docman&view=download&alias=94-estrategias-de-afrontamiento&category_slug=trauma-duelo-y-culpa&Itemid=100225.
13. Lorente M. Violencia de género en tiempos de pandemia y confinamiento. Revista Española de Medicina Legal. 2020; 46(3): p. 139-145. [Consultado 20 octubre 2020]. Disponible en: [DOI:10.1016/j.reml.2020.05.005](https://doi.org/10.1016/j.reml.2020.05.005).

14. Ruiz I, Pastor G. Measures to contain gender-based violence during the COVID-19 pandemic. *Gaceta Sanitaria*. 2021; 35(4): p. 389-394. [Consultado 20 octubre 2020]. Disponible en: <https://doi.org/10.1016/j.gaceta.2020.04.005>.
15. Alejo V. pego, afrontamiento y violencia conyugal en mujeres que asisten a un hospital de Chimbote. Tesis de grado. Chimbote: Universidad César Vallejo, [Consultado 20 octubre 2020]. Disponible en: [Psicología.https://repositorio.ucv.edu.pe/bitstream/handle/20.500.12692/32059/Alejo_AVG.pdf?sequence=1&isAllowed=y](https://repositorio.ucv.edu.pe/bitstream/handle/20.500.12692/32059/Alejo_AVG.pdf?sequence=1&isAllowed=y).
16. Concha M. Dependencia emocional y modos de afrontamiento al estrés en personas con violencia. *Revista Sciendo*. 2020; 23(4). [Consultado 22 octubre 2020]. Disponible en: <https://revistas.unitru.edu.pe/index.php/SCIENDO/article/view/3196>
17. Eyzaguirre M, Rosales M. Violencia de género/ familiar en tiempos de cuarentena. *Revisión crítica de la literatura*. 2020. [Consultado 22 octubre 2020]. Disponible en: <https://pesquisa.bvsalud.org/portal/resource/pt/biblio-1096342>
18. Garcia c, Schneider L. Abordaje sistémico en familias latinas sobrevivientes de violencia doméstica en Estados Unidos. *Propós. represent.* [online]. *Revista Propósitos y Representaciones*. 2017; 5(22)(277-319). [Consultado 22 octubre 2020]. Disponible en: <https://revistas.usil.edu.pe/index.php/pyr/article/view/164>
19. Quesada J. Violencias de Género contra mujeres en tiempos de COVID-19. [Consultado 22 octubre 2020]. Disponible en: https://iris.paho.org/bitstream/handle/10665.2/52034/OPSNMHMHCovid1920008_spa.pdf
20. Carmona D. Estrategias de afrontamiento y violencia conyugal e mujeres de la ciudad de Chiclayo. [Consultado 22 octubre 2020]. Disponible en: <https://revistas.uss.edu.pe/index.php/PAIAN/article/view/556>
21. Carpio A. Factores asociados a la violencia doméstica, en mujeres que acuden al C.S. Buenos Aires de Cayma, MINSA - 2018. Universidad Nacional de San Agustín. [Consultado 22 octubre 2020]. Disponible en: <https://1library.co/document/zkw7rkmz-factores-asociados-violencia-domestica-mujeres-acuden-buenos-aires.html>

22. Arias F, Vilcas B. Factores de riesgo de violencia a la mujer por parte del cónyuge. [Consultado 22 octubre 2020]. Disponible en: <https://revistas.uncp.edu.pe/index.php/socialium/article/view/564>
23. Torres g, Samanez k, Samanez K. Violencia familiar y su influencia en el estado emocional de mujeres en la provincia de Lampa. Revista Conrado. 2018; 16 (73). [Consultado 22 octubre 2020]. Disponible en: http://scielo.sld.cu/scielo.php?script=sci_arttext&pid=S1990-86442020000200260
24. Quispe M, Curro O. Violencia extrema contra la mujer y feminicidio en el Perú". Revista Cubana de Salud Pública. 2018; 44(2). [Consultado 22 octubre 2020]. Disponible en: http://scielo.sld.cu/scielo.php?script=sci_abstract&pid=S0864-34662018000200278
25. Bandura A. Teoría de estrategias de afrontamiento. México: Scopus. 2020. [Consultado 22 octubre 2020]. Disponible en: <https://www.redalyc.org/pdf/213/21328600007.pdf>
26. Ospina A. Síntomas, Niveles de estrés y estrategias de afrontamiento en una muestra de estudiantes masculinos y femeninos de una institución de educación superior militar. Bogotá: Universidad católica de Colombia. [Consultado 22 octubre 2020]. Disponible en: <https://repository.ucatolica.edu.co/handle/10983/3161>
27. Novell R. Salud mental y alteraciones de la conducta en las personas con discapacidad intelectual. España. [Consultado 22 octubre 2020]. Disponible en: https://www.plenainclusion.org/sites/default/files/libro_saludmental.pdf
28. Di C. Descripción de los estilos de afrontamiento en hombres y mujeres ante la situación de desplazamiento. Bogotá: Universidad de San Buenaventura. [Consultado 22 octubre 2020]. Disponible en: <http://biblioteca.usbbog.edu.co:8080/Biblioteca/BDigital/36734.pdf>
29. Solis C. Estilos y afrontamiento en adolescentes. Colombia. [Consultado 22 octubre 2020]. Disponible en: https://www.academia.edu/33015332/ESTILOS_Y ESTRATEGIAS_DE_AFRONTAMIENTO_EN_ADOLESCENTES

30. Pino E. La dimensión social de la Universidad del siglo xxi creación del programa de aprendizaje servicio. Universidad Complutense de Madrid. [Consultado 25 noviembre 2020]. Disponible en: <https://rieoei.org/RIE/article/view/334>
31. ONU. ¿Cuáles son los indicios de maltrato en una relación?. México. [Consultado 22 octubre 2020]. Disponible en: [https://www.unwomen.org/es/what-we-do/ending-violence-against-women/faqs#:~:text=%C2%BFcu%C3%A1les%20son%20los%20indicios%20de%20maltrato%20en%20una%20relaci%C3%B3n%3F,lugar%20\(o%20sigue%20ocurriendo\).](https://www.unwomen.org/es/what-we-do/ending-violence-against-women/faqs#:~:text=%C2%BFcu%C3%A1les%20son%20los%20indicios%20de%20maltrato%20en%20una%20relaci%C3%B3n%3F,lugar%20(o%20sigue%20ocurriendo).)
32. Córdova O. La violencia económica, psicológica y/o patrimonial. Revista del Instituto de la Familia. 2017; 20. [Consultado 22 octubre 2020]. Disponible en:
33. Sexual CNdRcIV. ¿Qué es la violencia sexual? North Enola Drive. 2020. [Consultado 22 octubre 2020]. Disponible en: https://www.unife.edu.pe/facultad/derecho/familia/publicaciones/REVISTA_PERSONA_Y_FAMILIA_2017/LA%20VIOLENCIA%20ECON%20MICA%20Y.O%20PATRIMONIAL%20CONTRA%20LAS%20MUJERES%20EN%20EL%20%20C3%81MBITO%20FAMILIAR.pdf
34. Martina M. Depresión, alcoholismo y violencia conyugal, Salud familia. Tesis pregrado. Lima: Universidad Mayor de San Marcos. [Consultado 26 octubre 2020]. Disponible en: <https://cybertesis.unmsm.edu.pe/handle/20.500.12672/9210?show=full>
35. Torres J. Discapacidad intelectual y salud mental. Lima: Ministerio de Salud y servicios sociales. [Consultado 22 octubre 2020]. Disponible en: <http://www.madrid.org/bvirtual/BVCM013833.pdf>
36. Hernández M. El maltrato psicológico. Causas, consecuencias y criterios jurisprudenciales. El problema probatorio. 2020. [Consultado 22 octubre 2020]. Disponible en: https://rua.ua.es/dspace/bitstream/10045/46929/1/2014_Hernandez-Ramos_etal_Aequitas.pdf

37. Mental Vys. OMG. México: Organización mundial de la Salud. [Consultado 22 octubre 2020]. Disponible en: <https://www.who.int/es>
38. Observatorio Violencia. Violencia económica o patrimonial hacia las mujeres y los integrantes del grupo familiar. 2020. [Consultado 22 octubre 2020]. Disponible en: <https://observatorioviolencia.pe/violencia-economica-o-patrimonial-hacia-las-mujeres-y-los-integrantes-del-grupo-familiar/>
39. Montañez P. Evaluación de un tratamiento psicológico para el estrés postraumático en mujeres víctimas de violencia doméstica en Ciudad de Juárez. Tesis pregrado. Barcelona: Universidad Autónoma de Barcelona. [Consultado 22 octubre 2020]. Disponible en: <https://dialnet.unirioja.es/servlet/tesis?codigo=85931>
40. UNICEF. La violencia doméstica contra mujeres y niñas. Fondo de las Naciones Unidas para la Infancia. [Consultado 22 octubre 2020]. Disponible en: <https://www.unicef-irc.org/publications/266-la-violencia-dom%C3%A9stica-contra-mujeres-y-ni%C3%B1as.html>
41. Bardales H. violencia familiar y sexual en mujeres y varones de 15 a 59 años: estudio realizado en los distritos de San Juan de Lurigancho, Puno y Tarapoto. Lima: Ministerio de la mujer y poblaciones vulnerables. [Consultado 22 octubre 2020]. Disponible en: https://www.mimp.gob.pe/files/direcciones/dgcvg/libro_mujeres_varones_15_a_59.pdf
42. Vargas M. Violencia contra la mujer infligida por su pareja y su relación con la salud mental de los hijos adolescentes. Rev Med Hered. 2017; 28(48-58). [Consultado 22 octubre 2020]. Disponible en: http://www.scielo.org.pe/scielo.php?script=sci_arttext&pid=S1018-130X2017000100009
43. Martha , R , M. A. Modelos y teorías de enfermería. Elsevier. 2011; 7. [Consultado 22 octubre 2020]. Disponible en: <https://books.google.es/books?id=FLEszO8XGTUC&printsec=frontcover&hl=es#v=onepage&q&f=false>

44. Hernández, S; Fernández; Babtista. Metodología de la investigacion científica: MC GRAW HILL; 2014. [Consultado 22 octubre 2020]. Disponible en: <https://www.uca.ac.cr/wp-content/uploads/2017/10/Investigacion.pdf>
45. Hurtado J. Metodología de la Investigación Holística. Tercera ed. Caracas: Fundación Sypal; 2015. [Consultado 22 octubre 2020]. Disponible en: https://www.academia.edu/50139864/Metodolog%C3%ADa_de_la_Investigaci%C3%B3n_Hurtado_Jacqueline
46. Hernández A, Ramos M. Metodología de la investigación científica. México. Consultado 22 octubre 2020]. Disponible en: <https://www.3ciencias.com/libros/libro/metodologia-la-investigacion-cientifica/>
47. Hernández R, Mendoza L. Metodología de la investigación: Las rutas cuantitativas, cualitativa y mixta. México. [Consultado 22 octubre 2020]. Disponible en: <https://virtual.cuautitlan.unam.mx/rudics/?p=2612>
48. Belmont. Principios y guías éticos para la protección de los sujetos humanos de investigación. [Internet] 1979 [Consultado 2021 Abril 18]; 55 (1). [Consultado 22 octubre 2020]. Disponible en: http://www.redbioetica-edu.com.ar/links/El_informe_Belmont.pdf.
49. Reyes V. Las estrategias de afrontamiento que utilizan los adolescentes ante situaciones que provocan miedo. Universidad de Guanajuato. 2017. [Consultado 22 octubre 2020]. Disponible en: <http://www.scielo.org.co/pdf/psico/v20n38/0124-0137-psico-20-38-00240.pdf>
50. INEI. 63 de cada 100 mujeres de 15 a 49 años de edad fue víctima de violencia familiar. Lima. [Consultado 22 octubre 2020]. Disponible en: <https://m.inei.gov.pe/prensa/noticias/63-de-cada-100-mujeres-de-15-a-49-anos-de-edad-fue-victima-de-violencia-familiar-alguna-vez-en-su-vida-por-parte-del-esposo-o-companero-11940/>
51. Biblioteca del Congreso Nacional de Chile. Violencia contra la mujer: un problema dolorosamente arraigado en la región. [Consultado 22 octubre 2020]. Disponible en: Chile. <https://www.bcn.cl/observatorio/americas/noticias/violencia-contra-la-mujer-un-problema-dolorosamente-arraigado-en-la-region>.

52. Esther Arenas Arroyo DFKNN. Nada es gratis. [Online], España; 2020. Disponible en: <https://nadaesgratis.es/admin/la-violencia-domestica-durante-el-confinamiento-en-espana-resultados-de-una-encuesta-online>.
53. Nieto BF. DataFeed. [Online]; 2020. Disponible en: <https://datapopalliance.org/violencia-domestica-en-mexico-durante-el-confinamiento-por-la-pandemia-covid-19/>.
54. Defensoría del Pueblo de Ecuador. Cuestionario: Covid-19 y el incremento de la violencia doméstica contra las mujeres. [Online]; 2020. Disponible en: <http://200.107.13.139/bitstream/39000/2645/1/PE-131-DPE-2020.pdf>.
55. Verona J. Grupo Verona. [Online]; 2020. Disponible en: <https://grupoverona.pe/la-violencia-domestica-en-america-latina-durante-la-cuarentena/>.
56. Padilla, C & Marroquín, Consuelo. Enfoques de Investigación en Odontología: Cuantitativa, Cualitativa y Mixta. Revista Estomatológica Herediana: Scielo. 2022. Disponible en: http://www.scielo.org.pe/scielo.php?pid=S1019-43552021000400338&script=sci_arttext

ANEXOS

ANEXO 01

Tabla 1. Población de mujeres del Centro de Salud Santa Rosa

POBLACIÓN	N	EDAD
Mujeres del distrito de Santa Rosa	50	18 – 40 años

ANEXO 02

CUESTIONARIO DE ESTRATEGIAS DE AFRONTAMIENTO

Instrucciones

La finalidad del presente cuestionario es conocer cómo las madres del centro de salud Santa Rosa Chiclayo responden cuando enfrentan a situaciones difíciles o estresantes. Con este propósito en el presente cuestionario se pide indicar qué cosas hace o siente con más frecuencia cuando se encuentra en tal situación.. No olvide responder todas las preguntas teniendo en cuenta las siguientes alternativas:

Casi nunca hago eso	1	Generalmente hago eso	3
A veces hago eso	2	Casi siempre hago eso	4

		1	2	3	4
1	Ejecuto acciones adicionales para deshacerme del problema				
2	Elaboro un plan de acción para deshacerme del problema				
3	Dejo de lado otras actividades para concentrarme en el problema				
4	Me esfuerzo esperando el momento apropiado para enfrentar el problema.				
5	Pregunto a personas que han tenido experiencias similares sobre lo que hicieron				
6	Hablo con alguien sobre mis sentimientos				
7	Busco algo bueno de lo que está pasando.				
8	Aprendo a convivir con el problema.				
9	Busco la ayuda de Dios.				
10	Emocionalmente me perturbo y libero mis emociones				
11	Me niego a aceptar que el problema ha ocurrido.				
12	Dejo de lado mis metas				
13	Concentro mis esfuerzos para hacer algo sobre el problema				
14	Elaboro un plan de acción				
15	Me dedico a enfrentar el problema, y si es necesario dejo de lado otras actividades				
16	Me mantengo alejado del problema sin hacer nada, hasta que la situación lo permita				
17	Trato de obtener el consejo de otros para saber qué hacer con el problema				
18	Busco el apoyo emocional de amigos o familiares				
19	Trato de ver el problema en forma positiva				
20	Acepto que el problema ha ocurrido y no podrá ser cambiado				
21	Deposito mi confianza en Dios				
22	Libero mis emociones				
23	Actúo como si el problema no hubiera sucedido realmente.				

24	Dejo de perseguir mis metas				
25	Voy al cine o miro la TV, para pensar menos en el problema				
26	Hago paso a paso lo que tiene que hacerse				
27	Me pongo a pensar más en los pasos a seguir para solucionar el problema				
28	Me alejo de otras actividades para concentrarme en el problema				
29	Hablo con alguien para averiguar más sobre el problema				
30	Converso con alguien sobre lo que me está sucediendo.				
31	Aprendo algo de la experiencia				
32	Me acostumbro a la idea de que el problema ya ha sucedido				
33	Trato de encontrar consuelo en mi religión				
34	Siento mucha perturbación emocional y expresa esos sentimientos a otros				
35	Me comporto como si no hubiese ocurrido el problema				
36	Acepto que puedo enfrentar al problema y lo dejo de lado				
37	Sueño despierto con otras cosas que no se relacionen al problema				
38	Pienso en la mejor manera de controlar el problema				
39	Trato que otras cosas no interfieran en los esfuerzos que pongo para enfrentar el problema				
40	Me abstengo de hacer algo demasiado pronto				
41	Hablo con alguien que podría hacer algo concreto sobre el problema				
42	Busco la simpatía y la comprensión de alguien.				
43	Trato de desarrollarme como una persona a consecuencia de la experiencia				
44	Rezo más de lo usual				
45	Me perturbo emocionalmente y estoy atento al problema				
46	Me digo a mí mismo: "Esto no es real"				
47	Disminuyo los esfuerzos que pongo para solucionar el problema				
48	Duermo más de lo usual.				

CUESTIONARIO

NIVEL DE VIOLENCIA DOMÉSTICA EN EL CENTRO DE SALUD SANTA ROSA DURANTE EL CONFINAMIENTO 2020

OBJETIVO: identificar y analizar el nivel de violencia doméstica en las mujeres asistentes del Centro de Salud Santa Rosa durante el confinamiento 2020.

INDICACIONES:

- Este instrumento consta de 22 ítems, con cinco alternativas como respuesta, tipo Likert, del 1 al 5, detallando los valores en la parte superior.
- Responde todas las preguntas que se presentan con absoluta seriedad y sinceridad marcando con una (X). La información que usted proporcione es estrictamente confidencial.

Escala de evaluación				
Muy de acuerdo	De acuerdo	Ni de acuerdo ni en desacuerdo	En desacuerdo	Muy en desacuerdo
1	2	3	4	5

EDAD: _____

Preguntas	Respuestas				
	Muy de acuerdo	De acuerdo	Ni de acuerdo ni en desacuerdo	En desacuerdo	Muy en desacuerdo
VIOLENCIA FISICA					
1. ¿Cree usted que durante el período de aislamiento social hayan mujeres víctimas de violencia física?					
2. ¿Considera que ante una agresión física durante el estado de emergencia se tenga que denunciar?					

3. ¿Considera usted que la mujer víctima de violencia debe aislarse de su familia y amigos a consecuencia del confinamiento?					
4. ¿Usted estima que, si una pareja empuja, golpea, o pellizca intencionalmente podría considerarse una agresión física?					
5. ¿Considera que la mujer debe volver con su agresor después que le haya prometido que no la volvería agredir?					
6. ¿Durante el aislamiento social usted fue víctima de violencia física?					
VIOLENCIA SEXUAL					
7. ¿Usted permitiría que su pareja le haga tocamientos indebidos sin su consentimiento?					
8. ¿Durante el confinamiento, crees que hay mujeres que son obligadas por su pareja a tener relaciones sexuales?					
9. ¿Considera conveniente acudir a un centro de salud si ha sido víctima de violencia o violación?					

10. ¿A raíz del aislamiento social, crees que las mujeres se sienten acosadas sexualmente por parte de su pareja?					
11. ¿Considera que en algunas ocasiones las mujeres se sienten obligadas a tener relaciones sexuales con su pareja cuando no se desea?					
VIOLENCIA PSICOLOGICA					
12. ¿Usted considera que las mujeres pueden llegar a sentirse culpables por las reacciones violentas de su pareja?					
13. ¿Usted cree que estaría correcto que su pareja le insulte delante de las demás personas?					
14. ¿Durante el confinamiento opina que hay riesgo de que las mujeres son amenazadas si se separan de su pareja?					
15. ¿Usted estaría de acuerdo que su pareja la humille cuando algo le sale mal?					

16. ¿Considera usted que las personas víctimas de violencia deberían buscar ayudar?					
17. ¿Cree que las mujeres violentadas en algún momento se han sentido deprimidas, tengan problemas de salud, e incluso llegar hasta el suicidio?					
18. ¿Durante el confinamiento social has sufrido de violencia verbal (tu pareja te gritaba o insultaba constantemente por cualquier cosa) ?					
VIOLENCIA ECONOMICA					
19. ¿Estaría de acuerdo que su pareja le prohíba decidir sobre su dinero y bienes?					
20. ¿Durante el confinamiento, su pareja continuo aportando dinero en su hogar para abastecerse de alimentos?					
21. ¿A raíz del confinamiento sientes que dependes económicamente de tu pareja?					

22. ¿En algún momento tu pareja te ha reclamado o golpeado porque piensa que malgastas el dinero que te brinda?					
---	--	--	--	--	--

ANEXO 03

5	PT-5	Validación de Instrumentos
---	------	----------------------------

INSTRUMENTO DE VALIDACION NO EXPERIMENTAL POR JUICIO DE EXPERTOS

1. NOMBRE DEL JUEZ		Ángela Blanca Flor Fernández Cruzado
2.	PROFESIÓN	Enfermera
	ESPECIALIDAD	Enfermería en salud familiar y comunitaria
	GRADO ACADÉMICO	Mg. Gestión de los servicios de la salud
	EXPERIENCIA PROFESIONAL (AÑOS)	8 años
	CARGO	Docente
Título de la Investigación: Estrategias preventivas ante la violencia doméstica en mujeres durante el confinamiento en centro de salud Santa Rosa Chiclayo 2020		
3. DATOS DEL TESISISTA		
3.1	NOMBRES Y APELLIDOS	Baca Álvarez Bridget Yahaira - Ypanaque Espinoza María Magre
3.2	PROGRAMA DE POSTGRADO	
4. INSTRUMENTO EVALUADO		1. Entrevista () 2. Cuestionario (X) 3. Lista de Cotejo () 4. Diario de campo ()

<p>5. OBJETIVOS DEL INSTRUMENTO</p>	<p><u>GENERAL</u> Identificar el nivel de tipo de violencia doméstica durante el confinamiento Chiclayo 2020, a través del cuestionario.</p>	
<p>A continuación se le presentan los indicadores en forma de preguntas o propuestas para que Ud. los evalúe marcando con un aspa (x) en “A” si está de ACUERDO o en “D” si está en DESACUERDO, SI ESTÁ EN DESACUERDO POR FAVOR ESPECIFIQUE SUS SUGERENCIAS</p>		
<p>N</p>	<p>6. DETALLE DE LOS ITEMS DEL INSTRUMENTO</p>	
<p>01</p>	<p>1. ¿Cree usted que durante el período de aislamiento social hayan mujeres víctimas de violencia física?</p> <p>2. ¿Considera que ante una agresión física durante el estado de emergencia se tenga que denunciar?</p> <p>3. ¿Considera usted que la mujer víctima de violencia debe aislarse de su familia y amigos a consecuencia del confinamiento?</p> <p>4. ¿Usted considera que, si una pareja empuja, golpea, o pellizca intencionalmente podría considerarse una agresión física?</p>	<p>A() D ()</p> <p>SUGERENCIAS:</p> <p>A() D ()</p> <p>SUGERENCIAS:</p> <p>A() D ()</p> <p>SUGERENCIAS:</p> <p>A() D ()</p> <p>SUGERENCIAS:</p>

	<p>5. ¿Considera que la mujer debe volver con su agresor después que le haya prometido que no la volvería agredir?</p> <p>Escala de medición: Escala de Likert</p>	<p>A() D ()</p> <p>SUGERENCIAS:</p>
02	<p>6. ¿Permitiría que su pareja le haga tocamientos indebidos sin su consentimiento?</p> <p>7. ¿Durante el confinamiento, crees que hay mujeres que son obligadas por su pareja a tener relaciones sexuales?</p> <p>8. ¿Considera conveniente acudir a un centro de salud si ha sido víctima de violencia o violación?</p> <p>9. ¿A raíz del aislamiento social, crees que las mujeres se sienten acosadas sexualmente por parte de su pareja?</p> <p>10. ¿Considera que en algunas ocasiones las mujeres se sienten obligadas a tener relaciones sexuales con su pareja cuando no se desea?</p> <p>Escala de medición: Escala de Likert</p>	<p>A() D ()</p> <p>SUGERENCIAS:</p> <p>A() D ()</p> <p>SUGERENCIAS:</p> <p>A() D ()</p> <p>SUGERENCIAS:</p> <p>A() D ()</p> <p>SUGERENCIAS:</p>
03	<p>11. ¿Usted considera que las mujeres pueden llegar a sentirse culpables por las reacciones violentas de su pareja?</p>	<p>A() D ()</p> <p>SUGERENCIAS:</p>

	<p>12. ¿Cree que estaría correcto que su pareja le insulte delante de las demás personas?</p> <p>13. ¿Durante el confinamiento siente que hay riesgo de que las mujeres son amenazadas si se separan de su pareja?</p> <p>14. ¿Usted estaría de acuerdo que su pareja la humille cuando algo le sale mal?</p> <p>15. ¿Considera usted que las personas víctimas de violencia deberían buscar ayuda?</p> <p>16. ¿Cree que las mujeres violentadas en algún momento se han sentido deprimidas, tengan problemas de salud, e incluso llegar hasta el suicidio?</p> <p>Escala de medición: Escala de Likert</p>	<p>A() D ()</p> <p>SUGERENCIAS:</p> <p>A() D ()</p> <p>SUGERENCIAS:</p> <p>A() D ()</p> <p>SUGERENCIAS:</p> <p>A() D ()</p> <p>SUGERENCIAS:</p> <p>A() D ()</p> <p>SUGERENCIAS:</p>
04	<p>17. ¿Estaría de acuerdo que su pareja le prohíba decidir sobre su dinero y bienes?</p> <p>18. ¿Durante el confinamiento, su pareja continuó aportando dinero en su hogar para abastecer de alimentos?</p> <p>19. ¿A raíz del confinamiento sientes que dependes económicamente de tu pareja?</p>	<p>A() D ()</p> <p>SUGERENCIAS:</p> <p>A() D ()</p> <p>SUGERENCIAS:</p> <p>A() D ()</p>

<p>20. ¿En algún momento tu pareja te ha reclamado porque piensa que malgastas el dinero que te brinda?</p> <p>Escala de medición: Escala de Likert</p>	<p>SUGERENCIAS:</p> <p>A() D()</p> <p>SUGERENCIAS:</p>
<p>PROMEDIO OBTENIDO:</p>	<p>A() D():</p>
<p>6 COMENTARIOS GENERALES</p>	
<p>7 OBSERVACIONES</p>	

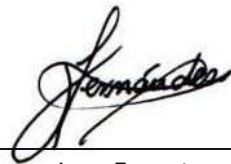

Juez Expert

5	PT-5	Validación de Instrumentos
---	------	----------------------------

INSTRUMENTO DE VALIDACION NO EXPERIMENTAL POR JUICIO DE EXPERTOS

6. NOMBRE DEL JUEZ		Gladys Perleche Fuentes
7.	PROFESIÓN	Lic. Enfermería
	ESPECIALIDAD	Salud Familiar y Comunitaria
	GRADO ACADÉMICO	Magister en Ciencias de Enfermería
	EXPERIENCIA PROFESIONAL (AÑOS)	15 años
	CARGO	Enfermera Docente
Título de la Investigación: Estrategias preventivas ante la violencia doméstica en mujeres durante el confinamiento en centro de salud Santa Rosa Chiclayo 2020		
8. DATOS DEL TESISISTA		
3.1	NOMBRES Y APELLIDOS	Baca Álvarez Bridget Yahaira - Ypanaque Espinoza María Magre
3.2	PROGRAMA DE POSTGRADO	
9. INSTRUMENTO EVALUADO		5. Entrevista () 6. Cuestionario (X) 7. Lista de Cotejo () 8. Diario de campo ()

<p>10. OBJETIVOS DEL INSTRUMENTO</p>	<p><u>GENERAL</u> Identificar el nivel de tipo de violencia doméstica durante el confinamiento Chiclayo 2020, a través del cuestionario.</p>	
<p>A continuación se le presentan los indicadores en forma de preguntas o propuestas para que Ud. los evalúe marcando con un aspa (x) en “A” si está de ACUERDO o en “D” si está en DESACUERDO, SI ESTÁ EN DESACUERDO POR FAVOR ESPECIFIQUE SUS SUGERENCIAS</p>		
<p>N</p>	<p>7. DETALLE DE LOS ITEMS DEL INSTRUMENTO</p>	
<p>01</p>	<p>1. ¿Cree usted que durante el período de aislamiento social hayan mujeres víctimas de violencia física?</p> <p>2. ¿Considera que ante una agresión física durante el estado de emergencia se tenga que denunciar?</p> <p>3. ¿Considera usted que la mujer víctima de violencia debe aislarse de su familia y amigos a consecuencia del confinamiento?</p> <p>4. ¿Usted considera que, si una pareja empuja, golpea, o pellizca intencionalmente podría considerarse una agresión física?</p>	<p>A() D ()</p> <p>SUGERENCIAS:</p> <p>A() D ()</p> <p>SUGERENCIAS:</p> <p>A() D ()</p> <p>SUGERENCIAS:</p> <p>A() D ()</p> <p>SUGERENCIAS:</p>

	<p>5. ¿Considera que la mujer debe volver con su agresor después que le haya prometido que no la volvería agredir?</p> <p>Escala de medición: Escala de Likert</p>	<p>A() D ()</p> <p>SUGERENCIAS:</p>
02	<p>6. ¿Permitiría que su pareja le haga tocamientos indebidos sin su consentimiento?</p> <p>7. ¿Durante el confinamiento, crees que hay mujeres que son obligadas por su pareja a tener relaciones sexuales?</p> <p>8. ¿Considera conveniente acudir a un centro de salud si ha sido víctima de violencia o violación?</p> <p>9. ¿A raíz del aislamiento social, crees que las mujeres se sienten acosadas sexualmente por parte de su pareja?</p> <p>10. ¿Considera que en algunas ocasiones las mujeres se sienten obligadas a tener relaciones sexuales con su pareja cuando no se desea?</p> <p>Escala de medición: Escala de Likert</p>	<p>A() D ()</p> <p>SUGERENCIAS:</p> <p>A() D ()</p> <p>SUGERENCIAS:</p> <p>A() D ()</p> <p>SUGERENCIAS:</p> <p>A() D ()</p> <p>SUGERENCIAS:</p>
03	<p>11. ¿Usted considera que las mujeres pueden llegar a sentirse culpables por las reacciones violentas de su pareja?</p>	<p>A() D ()</p> <p>SUGERENCIAS:</p>

	<p>12. ¿Cree que estaría correcto que su pareja le insulte delante de las demás personas?</p> <p>13. ¿Durante el confinamiento siente que hay riesgo de que las mujeres son amenazadas si se separan de su pareja?</p> <p>14. ¿Usted estaría de acuerdo que su pareja la humille cuando algo le sale mal?</p> <p>15. ¿Considera usted que las personas víctimas de violencia deberían buscar ayuda?</p> <p>16. ¿Cree que las mujeres violentadas en algún momento se han sentido deprimidas, tengan problemas de salud, e incluso llegar hasta el suicidio?</p> <p>Escala de medición: Escala de Likert</p>	<p>A() D ()</p> <p>SUGERENCIAS:</p> <p>A() D ()</p> <p>SUGERENCIAS:</p> <p>A() D ()</p> <p>SUGERENCIAS:</p> <p>A() D ()</p> <p>SUGERENCIAS:</p> <p>A() D ()</p> <p>SUGERENCIAS:</p>
04	<p>17. ¿Estaría de acuerdo que su pareja le prohíba decidir sobre su dinero y bienes?</p> <p>18. ¿Durante el confinamiento, su pareja continuó aportando dinero en su hogar para abastecerte de alimentos?</p> <p>19. ¿A raíz del confinamiento sientes que dependes económicamente de tu pareja?</p>	<p>A() D ()</p> <p>SUGERENCIAS:</p> <p>A() D ()</p> <p>SUGERENCIAS:</p> <p>A() D ()</p>

<p>20. ¿En algún momento tu pareja te ha reclamado porque piensa que malgastas el dinero que te brinda?</p> <p>Escala de medición: Escala de Likert</p>	<p>SUGERENCIAS:</p> <p>A() D()</p> <p>SUGERENCIAS:</p>
<p>PROMEDIO OBTENIDO:</p>	<p>A() D():</p>
<p>8 COMENTARIOS GENERALES</p>	
<p>9 OBSERVACIONES</p>	



 Mg. Gladys Perleche Fuentes
 CEP. 12682
 ENFERMERA DOCENTE

Juez Experto

5	PT-5	Validación de Instrumentos
---	------	----------------------------

INSTRUMENTO DE VALIDACION NO EXPERIMENTAL POR JUICIO DE EXPERTOS

21. NOMBRE DEL JUEZ		Daly Margott Torres Saavedra
2.	PROFESIÓN	Enfermera - Docente
	ESPECIALIDAD	Nefrología
	GRADO ACADÉMICO	Enfermera – Maestra en Docencia Universitaria y Gerencia Educativa
	EXPERIENCIA PROFESIONAL (AÑOS)	12 años
	CARGO	Enfermera Asistencial y Docente
Título de la Investigación: Estrategias preventivas ante la violencia doméstica en mujeres durante el confinamiento en centro de salud Santa Rosa Chiclayo 2020		
3. DATOS DEL TESISISTA		
3.1	NOMBRES Y APELLIDOS	Baca Álvarez Bridget Yahaira - Ypanaque Espinoza María Magre
3.2	PROGRAMA DE POSTGRADO	
4. INSTRUMENTO EVALUADO		5. Entrevista () 6. Cuestionario (X) 7. Lista de Cotejo () 8. Diario de campo ()

9. OBJETIVOS DEL INSTRUMENTO	<p><u>GENERAL</u> Identificar el nivel de tipo de violencia doméstica durante el confinamiento Chiclayo 2020, a través del cuestionario.</p>	
<p>A continuación se le presentan los indicadores en forma de preguntas o propuestas para que Ud. los evalúe marcando con un aspa (x) en “A” si está de ACUERDO o en “D” si está en DESACUERDO, SI ESTÁ EN DESACUERDO POR FAVOR ESPECIFIQUE SUS SUGERENCIAS</p>		
N	8. DETALLE DE LOS ITEMS DEL INSTRUMENTO	
01	<p>Pregunta del Instrumento: Violencia Física</p> <p>Escala de Medición: 1. ¿Cree usted que durante el período de aislamiento social hayan mujeres víctimas de violencia física?</p>	<p>A(X) D()</p> <p>SUGERENCIAS:</p>

	<p>2. ¿Considera que ante una agresión física durante el estado de emergencia se tenga que denunciar?</p> <p>3. ¿Considera usted que la mujer víctima de violencia debe aislarse de su familia y amigos a consecuencia del confinamiento?</p> <p>4. ¿Usted considera que, si una pareja empuja, golpea, o pellizca intencionalmente podría considerarse una agresión física?</p> <p>5. ¿Considera que la mujer debe volver con su agresor después que le haya prometido que no la volvería agredir?</p> <p>Escala de medición: Escala de Likert</p>	
02	<p>Pregunta del Instrumento: Violencia sexual</p> <p>Escala de Medición:</p> <p>6. ¿Permitiría que su pareja le haga tocamientos indebidos sin su consentimiento?</p> <p>7. ¿Durante el confinamiento, crees que hay mujeres que son obligadas por su pareja a tener relaciones sexuales?</p>	<p>A(X) D()</p> <p>SUGERENCIAS:</p>

	<p>8. ¿Considera conveniente acudir a un centro de salud si ha sido víctima de violencia o violación?</p> <p>9. ¿A raíz del aislamiento social, crees que las mujeres se sienten acosadas sexualmente por parte de su pareja?</p> <p>10. ¿Considera que en algunas ocasiones las mujeres se sienten obligadas a tener relaciones sexuales con su pareja cuando no se desea?</p> <p>Escala de medición: Escala de Likert</p>	
03	<p>Pregunta del Instrumento: Violencia Psicológica</p> <p>Escala de Medición:</p> <p>11. ¿Usted considera que las mujeres pueden llegar a sentirse culpables por las reacciones violentas de su pareja?</p> <p>12. ¿Cree que estaría correcto que su pareja le insulte delante de las demás personas?</p> <p>13. ¿Durante el confinamiento siente que hay riesgo de que las mujeres son amenazadas si se separan de su pareja?</p>	<p>A(X) D ()</p> <p>SUGERENCIAS:</p>

	<p>14. ¿Usted estaría de acuerdo que su pareja la humille cuando algo le sale mal?</p> <p>15. ¿Considera usted que las personas víctimas de violencia deberían buscar ayuda?</p> <p>16. ¿Cree que las mujeres violentadas en algún momento se han sentido deprimidas, tengan problemas de salud, e incluso llegar hasta el suicidio?</p> <p>Escala de medición: Escala de Likert</p>	
04	<p>Pregunta del Instrumento: Violencia Económica</p> <p>Escala de Medición:</p> <p>17. ¿Estaría de acuerdo que su pareja le prohíba decidir sobre su dinero y bienes?</p> <p>18. ¿Durante el confinamiento, su pareja continuó aportando dinero en su hogar para abastecer de alimentos?</p> <p>19. ¿A raíz del confinamiento sientes que dependes económicamente de tu pareja?</p> <p>20. ¿En algún momento tu pareja te ha reclamado porque piensa que malgastas el dinero que te brinda?</p>	<p>A (X) D ()</p> <p>SUGERENCIAS:</p>

	Escala de medición: Escala de Likert	
PROMEDIO OBTENIDO:		A(X) D ():
<p>10 COMENTARIOS GENERALES:</p> <ul style="list-style-type: none"> • Estas estrategias te van ayudar en tu futuro como enfermera • Las preguntas de tus instrumentos están basadas de la vida diaria 		
<p>11 OBSERVACIONES</p> <p>Ninguna</p>		

 Mg. Daly Margott Torres Saavedra
ENFERMERA C.E.P. 43

Mg. Daly Margott Torres Saavedra
 Juez Experto

Colegiatura C.E.P 50810 – C.E.P 43

5	PT-5	Validación de Instrumentos
---	------	----------------------------

INSTRUMENTO DE VALIDACION NO EXPERIMENTAL POR JUICIO DE EXPERTOS

11. NOMBRE DEL JUEZ		Carlos Esteban Baca Yaya
12.	PROFESIÓN	Lic. Enfermería
	ESPECIALIDAD	Emergencia y desastre
	GRADO ACADÉMICO	Superior
	EXPERIENCIA PROFESIONAL (AÑOS)	10 años
	CARGO	Enfermero asistencial
Título de la Investigación: Estrategias preventivas ante la violencia doméstica en mujeres durante el confinamiento en centro de salud Santa Rosa Chiclayo 2020		
13. DATOS DEL TESISISTA		
3.1	NOMBRES Y APELLIDOS	Baca Álvarez Bridget Yahaira - Ypanaque Espinoza María Magre
3.2	PROGRAMA DE POSTGRADO	
14. INSTRUMENTO EVALUADO		9. Entrevista () 10. Cuestionario (X) 11. Lista de Cotejo ()

		12. Diario de campo ()	
15. OBJETIVOS DEL INSTRUMENTO		<p><u>GENERAL</u></p> <p>Identificar el nivel de tipo de violencia doméstica durante el confinamiento Chiclayo 2020, a través del cuestionario.</p>	
<p>A continuación se le presentan los indicadores en forma de preguntas o propuestas para que Ud. los evalúe marcando con un aspa (x) en “A” si está de ACUERDO o en “D” si está en DESACUERDO, SI ESTÁ EN DESACUERDO POR FAVOR ESPECIFIQUE SUS SUGERENCIAS</p>			
N	9. DETALLE DE LOS ITEMS DEL INSTRUMENTO		
01	<p>1. ¿Cree usted que durante el período de aislamiento social hayan mujeres víctimas de violencia física?</p> <p>2. ¿Considera que ante una agresión física durante el estado de emergencia se tenga que denunciar?</p> <p>3. ¿Considera usted que la mujer víctima de violencia debe aislarse de su familia y amigos a consecuencia del confinamiento?</p> <p>4. ¿Usted considera que, si una pareja empuja, golpea, o pellizca intencionalmente podría considerarse una agresión física?</p>	<p>A() D ()</p> <p>SUGERENCIAS:</p> <p>A() D ()</p> <p>SUGERENCIAS:</p> <p>A() D ()</p> <p>SUGERENCIAS:</p> <p>A() D ()</p>	

	<p>5. ¿Considera que la mujer debe volver con su agresor después que le haya prometido que no la volvería agredir?</p> <p>Escala de medición: Escala de Likert</p>	<p>SUGERENCIAS:</p> <p>A() D()</p> <p>SUGERENCIAS:</p>
02	<p>6. ¿Permitiría que su pareja le haga tocamientos indebidos sin su consentimiento?</p> <p>7. ¿Durante el confinamiento, crees que hay mujeres que son obligadas por su pareja a tener relaciones sexuales?</p> <p>8. ¿Considera conveniente acudir a un centro de salud si ha sido víctima de violencia o violación?</p> <p>9. ¿A raíz del aislamiento social, crees que las mujeres se sienten acosadas sexualmente por parte de su pareja?</p> <p>10. ¿Considera que en algunas ocasiones las mujeres se sienten obligadas a tener relaciones sexuales con su pareja cuando no se desea?</p> <p>Escala de medición: Escala de Likert</p>	<p>A() D()</p> <p>SUGERENCIAS:</p> <p>A() D()</p> <p>SUGERENCIAS:</p> <p>A() D()</p> <p>SUGERENCIAS:</p> <p>A() D()</p> <p>SUGERENCIAS:</p>
03	<p>11. ¿Usted considera que las mujeres pueden llegar a sentirse culpables por las reacciones violentas de su pareja?</p>	<p>A() D()</p> <p>SUGERENCIAS:</p>

	<p>12. ¿Cree que estaría correcto que su pareja le insulte delante de las demás personas?</p> <p>13. ¿Durante el confinamiento siente que hay riesgo de que las mujeres son amenazadas si se separan de su pareja?</p> <p>14. ¿Usted estaría de acuerdo que su pareja la humille cuando algo le sale mal?</p> <p>15. ¿Considera usted que las personas víctimas de violencia deberían buscar ayuda?</p> <p>16. ¿Cree que las mujeres violentadas en algún momento se han sentido deprimidas, tengan problemas de salud, e incluso llegar hasta el suicidio?</p> <p>Escala de medición: Escala de Likert</p>	<p>A() D ()</p> <p>SUGERENCIAS:</p> <p>A() D ()</p> <p>SUGERENCIAS:</p> <p>A() D ()</p> <p>SUGERENCIAS:</p> <p>A() D ()</p> <p>SUGERENCIAS:</p> <p>A() D ()</p> <p>SUGERENCIAS:</p>
04	<p>17. ¿Estaría de acuerdo que su pareja le prohíba decidir sobre su dinero y bienes?</p> <p>18. ¿Durante el confinamiento, su pareja continuó aportando dinero en su hogar para abastecer de alimentos?</p> <p>19. ¿A raíz del confinamiento sientes que dependes económicamente de tu pareja?</p>	<p>A() D ()</p> <p>SUGERENCIAS:</p> <p>A() D ()</p> <p>SUGERENCIAS:</p> <p>A() D ()</p>

<p>20. ¿En algún momento tu pareja te ha reclamado porque piensa que malgastas el dinero que te brinda?</p> <p>Escala de medición: Escala de Likert</p>	<p>SUGERENCIAS:</p> <p>A() D()</p> <p>SUGERENCIAS:</p>
<p>PROMEDIO OBTENIDO:</p>	<p>A() D():</p>
<p>12 COMENTARIOS GENERALES</p>	
<p>13 OBSERVACIONES</p> <p>Ninguna</p>	



Lic. CARLOS BACA YAYA
CEP. 68703 REE. 021932
Serv. Enf. N° 21 - Cuid. EMERG.-HNGA
EsSalud

FIRMA (Juez Experto)

Colegiatura: 68703

5	PT-5	Validación de Instrumentos
---	------	----------------------------

INSTRUMENTO DE VALIDACION NO EXPERIMENTAL POR JUICIO DE EXPERTOS

16. NOMBRE DEL JUEZ		Romina del Pilar Verástegui Colán
17.	PROFESIÓN	Lic. Enfermería
	ESPECIALIDAD	
	GRADO ACADÉMICO	Enfermera
	EXPERIENCIA PROFESIONAL (AÑOS)	3 años
	CARGO	Enfermera asistencial
Título de la Investigación: Estrategias preventivas ante la violencia doméstica en mujeres durante el confinamiento en centro de salud Santa Rosa Chiclayo 2020		
18. DATOS DEL TESISISTA		
3.1	NOMBRES Y APELLIDOS	Baca Álvarez Bridget Yahaira - Ypanaque Espinoza María Magre
3.2	PROGRAMA DE POSTGRADO	
19. INSTRUMENTO EVALUADO		13. Entrevista () 14. Cuestionario (X) 15. Lista de Cotejo ()

	16. Diario de campo ()	
20. OBJETIVOS DEL INSTRUMENTO	<p>GENERAL</p> <p>Identificar el nivel de tipo de violencia doméstica durante el confinamiento Chiclayo 2020, a través del cuestionario.</p>	
<p>A continuación se le presentan los indicadores en forma de preguntas o propuestas para que Ud. los evalúe marcando con un aspa (x) en "A" si está de ACUERDO o en "D" si está en DESACUERDO, SI ESTÁ EN DESACUERDO POR FAVOR ESPECIFIQUE SUS SUGERENCIAS</p>		
N	10. DETALLE DE LOS ITEMS DEL INSTRUMENTO	
01	<p>1. ¿Cree usted que durante el período de aislamiento social hayan mujeres víctimas de violencia física?</p> <p>2. ¿Considera que ante una agresión física durante el estado de emergencia se tenga que denunciar?</p> <p>3. ¿Considera usted que la mujer víctima de violencia debe aislarse de su familia y amigos a consecuencia del confinamiento?</p>	<p>A() D (X)</p> <p>SUGERENCIAS: Cree usted que durante el período de aislamiento social hayan mujeres víctimas de violencia física?</p> <p>A() D (X)</p> <p>SUGERENCIAS:</p> <p>A(X) D ()</p> <p>SUGERENCIAS: Considera usted que la mujer víctima de violencia debe aislarse de su familia y amigos a consecuencia del confinamiento?</p>

	<p>4. ¿Usted considera que, si una pareja empuja, golpea, o pellizca intencionalmente podría considerarse una agresión física?</p> <p>5. ¿Considera que la mujer debe volver con su agresor después que le haya prometido que no la volvería agredir?</p> <p>Escala de medición: Escala de Likert</p>	<p>A(X) D ()</p> <p>SUGERENCIAS:</p> <p>A(X) D ()</p> <p>SUGERENCIAS:</p>
02	<p>6. ¿Usted permitiría que su pareja le haga tocamientos indebidos sin su consentimiento?</p> <p>7. ¿Durante el confinamiento, crees que hay mujeres que son obligadas por su pareja a tener relaciones sexuales?</p> <p>8. ¿Considera conveniente acudir a un centro de salud si ha sido víctima de violencia o violación?</p> <p>9. ¿A raíz del aislamiento social, crees que las mujeres se sienten acosadas sexualmente por parte de su pareja?</p> <p>10. ¿Considera que en algunas ocasiones las mujeres se sienten obligadas a tener relaciones sexuales con su pareja cuando no se desea?</p> <p>Escala de medición: Escala de Likert</p>	<p>A(X) D ()</p> <p>SUGERENCIAS:</p> <p>A(X) D ()</p> <p>SUGERENCIAS:</p> <p>A(X) D ()</p> <p>SUGERENCIAS:</p> <p>A(X) D ()</p> <p>SUGERENCIAS:</p>

03	11. ¿Usted considera que las mujeres pueden llegar a sentirse culpables por las reacciones violentas de su pareja?	A(X)	D ()
		SUGERENCIAS:	
	12. ¿Cree que estaría correcto que su pareja le insulte delante de las demás personas?	A(X)	D ()
		SUGERENCIAS:	
	13. ¿Durante el confinamiento siente que hay riesgo de que las mujeres son amenazadas si se separan de su pareja?	A(X)	D ()
		SUGERENCIAS:	
	14. ¿Usted estaría de acuerdo que su pareja la humille cuando algo le sale mal?	A(X)	D ()
		SUGERENCIAS:	
	15. ¿Considera usted que las personas víctimas de violencia deberían buscar ayuda?	A()	D (X)
		SUGERENCIAS: Considera usted que las personas víctimas de violencia deberían buscar ayuda?	
	16. ¿Cree que las mujeres violentadas en algún momento se han sentido deprimidas, tengan problemas de salud, e incluso llegar hasta el suicidio?	A(X)	D ()
		SUGERENCIAS:	
	Escala de medición: Escala de Likert		

04	17. ¿Estaría de acuerdo que su pareja le prohíba decidir sobre su dinero y bienes?	A(X)	D ()
	18. ¿Durante el confinamiento, su pareja continuó aportando dinero en su hogar para abastecerte de alimentos?	A(X)	D ()
	19. ¿A raíz del confinamiento sientes que dependes económicamente de tu pareja?	A(X)	D ()
	20. ¿En algún momento tu pareja te ha reclamado porque piensa que malgastas el dinero que te brinda?	A(X)	D ()
Escala de medición: Escala de Likert		SUGERENCIAS:	
PROMEDIO OBTENIDO:		A()	D ():
14 COMENTARIOS GENERALES			
15 OBSERVACIONES:			

 Rosalva Perdomo Colán
 Lic. en Enfermería
 CEP: 87310

Anexo: Carta de aceptación

  **GOBIERNO REGIONAL LAMBAYEQUE**
UNIDAD EJECUTORA 400 SALUD LAMBAYEQUE
GERENCIA REGIONAL DE SALUD

Firmado digitalmente por RIVAS GUEVARA JUAN ALIPIO FIR 40745355
hard
Unidad: GERENCIA REGIONAL DE SALUD
Cargo: GERENTE REGIONAL DE SALUD - LAMBAYEQUE
Fecha y hora de proceso: 09/06/2021 - 17:37:05

Id seguridad: 5291173 Año del Bicentenario del Perú: 200 años de Independencia Chiclayo 9 junio 2021

OFICIO N° 001560-2021-GR.LAMB/GERESA-L [3872532 - 1]

BRIDGET YAHAIRA BACA ALVAREZ Y MARIA MAGRE YPANAQUE ESPINOZA
ESTUDIANTES IX CICLO ENFERMERÍA UNIVERSIDAD SEÑOR DE SIPAN

ASUNTO: .AUTORIZACIÓN DE EJECUCIÓN DE PROYECTO DE TESIS

REFERENCIA: SOLICITUD S/N 3872532-0

Mediante el presente me dirijo a usted y atendiendo a lo requerido mediante expediente de la referencia, comunicarle que esta Gerencia Regional de Salud Lambayeque le concede la autorización para realizar el proyecto de investigación denominado **"ESTRATEGIAS PREVENTIVAS ANTE LA VIOLENCIA DOMESTICA EN MUJERES DURANTE EL CONFINAMIENTO EN EL CENTRO DE SALUD SANTA ROSA- CHICLAYO 2020"**. Cuya fecha de inicio es del **13/05/2021 al 02/06/2021** del presente año.

Por lo expuesto se **AUTORIZA** al **Centro de Salud Santa Rosa**. Brindarle las facilidades para proyecto de investigación. Debiendo usted contar con su equipo de protección personal, que se viene exigiendo por motivo de la pandemia COVID19.

El resultado de dicha investigación deberá ser alcanzado en un ejemplar a la Oficina de Capacitación.

Sin otro particular es propicia la oportunidad para manifestarle los sentimientos de mi especial consideración y estima personal

Atentamente.

Firmado digitalmente
JUAN ALIPIO RIVAS GUEVARA
GERENTE REGIONAL DE SALUD - LAMBAYEQUE
Fecha y hora de proceso: 09/06/2021 - 17:37:05

Esta es una copia auténtica imprimible de un documento electrónico archivado por Gobierno Regional Lambayeque, aplicando lo dispuesto por el Art. 25 de D.S. 070-2013-PCM y la Tercera Disposición Complementaria Final del D.S. 026-2016-PCM. Su autenticidad e integridad pueden ser contrastadas a través de la siguiente dirección web: <https://suged03.regionlambayeque.gob.pe/verifica/>

VoBo electrónico de:
- OFICINA DE RECURSOS HUMANOS
JOSE HECTOR LLUEN CUMPA
JEFE OFICINA DE RECURSOS HUMANOS
2021-06-09 14:04:49-05

Anexo: Confiabilidad

Prueba piloto del alfa de Cronbach : Variable estrategias de afrontamiento

→ **Fiabilidad**

Escala: ALL VARIABLES

Resumen de procesamiento de casos

		N	%
Casos	Válido	15	100,0
	Excluido ^a	0	,0
	Total	15	100,0

a. La eliminación por lista se basa en todas las variables del procedimiento.

Estadísticas de fiabilidad

Alfa de Cronbach	N de elementos
,855	48

Prueba piloto del alfa de Cronbach : Variable violencia doméstica

→ **Fiabilidad**

Escala: ALL VARIABLES

Resumen de procesamiento de casos

		N	%
Casos	Válido	15	100,0
	Excluido ^a	0	,0
	Total	15	100,0

a. La eliminación por lista se basa en todas las variables del procedimiento.

Estadísticas de fiabilidad

Alfa de Cronbach	N de elementos
,778	22