



**FACULTAD DE DERECHO Y HUMANIDADES  
ESCUELA PROFESIONAL DE PSICOLOGÍA**

**TESIS**

**ACTITUDES ANTE SITUACIONES DE AGRAVIO Y  
SU RELACIÓN CON LA DEPRESIÓN EN  
MUJERES DEL DISTRITO PAPAYAL, TUMBES**

**PARA OPTAR POR EL TITULO PROFESIONAL DE  
LICENCIADA EN PSICOLOGIA**

**Autora:**

**Bach. Nizama Ruiz, Mary Luz**

**ORCID: <https://orcid.org/0000-0001-8380-1978>**

**Asesora:**

**Mg. López Ñiquen, Karla**

**ORCID: <https://orcid.org/0000-0001-6036-2095>**

**Línea de Investigación:**

**Comunicación y Desarrollo Humano**

**Pimentel – Perú**

**2020**

## **PÁGINA DE APROBACIÓN DE TESIS**

**“ACTITUDES ANTE SITUACIONES DE AGRAVIO Y SU RELACIÓN CON LA  
DEPRESIÓN EN MUJERES DEL DISTRITO PAPAYAL, TUMBES”**

### **APROBACIÓN DE LA TESIS**

---

Dr.

**Asesor Metodológico**

---

Dr.

**Presidente del jurado de tesis**

---

**Secretaria del jurado de tesis**

---

**Vocal del jurado de tesis**

## **DEDICATORIAS**

### **A MIS PADRES**

Dedico esta tesis a mis padres, por el amor incondicional que me ofrecen día a día, por darme las fuerzas ante las adversidades, por las bendiciones dadas, por estar conmigo en mis alegrías y derrotas, y por hacerme sentir que soy capaz de dar lo mejor de mí cada día.

**¡LOS AMO VICTOR Y MARIA!**

### **A MI ESPOSO**

Dedico esta tesis a mi esposo por estar conmigo siempre, por el apoyo que me brinda, por su amor que me da todos los días, por la fuerza y la perseverancia que me da día a día para continuar y salir adelante.

**¡TE AMO ALEXIS!**

## **AGRADECIMIENTOS**

A mi padre y a mi madre

Ejemplo de perseverancia y lucha en la realización de objetivos a realizar  
en mi vida.

¡Gracias a ustedes padres!

Al Dr. Pérez Martinto Pedro Carlos

Por enseñarme sus conocimientos de una manera asertiva, veraz y eficiente  
¡Gracias Dr.!

A los efectivos de la PNP

de la Comisaría del Distrito de Papayal, Tumbes quien abrió las puertas de su  
institución brindándome su apoyo incondicional para ser ejecutada la  
investigación

¡Gracias a todos los integrantes de la PNP!

A mi esposo que con su apoyo moral y su paciencia me impulso a seguir  
avanzando en este tramo del camino profesional

¡Gracias!

A todos ellos muchas gracias.

## RESUMEN

En el informe de investigación se estudiaron 60 mujeres denunciando a la Comisaría del distrito Papayal, Tumbes; con objetivo de determinar la relación entre las Actitudes ante Situaciones de Agravio y la Depresión. Se aplicó el cuestionario de Actitudes ante Situaciones de Agravio, y el inventario de Beck. Los resultados señalan relación de alto porcentaje en actitud de Sometimiento 18.3% y Rencor 28.3% categoría alta que poseen nivel grave ante Situaciones de Agravio y Depresión; Se encontró relación de alto porcentaje 28.3% categoría muy alta en actitud de negación que posee nivel grave ante situaciones de Agravio y Depresión; se encontró una relación de alto porcentaje en la actitud de Venganza 16.7% y Perdón 25% categoría media que poseen un nivel grave ante situaciones de Agravio y Depresión y se encontró una relación en la actitud de Hostilidad 18.3% y Reivindicación 16.7% categoría muy bajo y bajo que poseen un nivel grave ante situaciones de Agravio y Depresión.

**Palabras Clave:** Relación, Actitudes, Agravio, Depresión, Correlación, Situaciones, Mujeres.

## ABSTRACT

In the investigation report, 60 women complaining to the Papayal District Police Station, Tumbes; in order to determine the relationship between Attitudes to Situations of Torture and Depression. The Attitudes to Tort Situations questionnaire and the Beck inventory were applied. The results indicate a high percentage relationship in the attitude of Submission 18.3% and Grudge 28.3% high category that have a serious level in Situations of Torture and Depression; A high percentage relationship was found 28.3%, very high category in denial attitude that has a serious level in situations of Torture and Depression; A high percentage relationship was found in the attitude of Revenge 16.7% and Forgiveness 25% in the middle category that possess a serious level in situations of Grief and Depression and a relationship was found in the attitude of Hostility 18.3% and Claim 16.7% very low category and low than having a serious level in situations of Torture and Depression.

**Key Words:** Relationship, Attitudes, Tort, Depression, Correlation, Situations, Women.

## Índice

PÁGINA DE APROBACIÓN DE TESIS.....	ii
DEDICATORIAS.....	iii
AGRADECIMIENTOS.....	iv
RESUMEN.....	v
ABSTRACT .....	v
I. INTRODUCCIÓN.....	10
1.1. Planteamiento del problema.....	10-11
1.2. Antecedentes de estudio.....	11 al 14
1.3. Abordaje teórico (Marco Teórico) .....	14
1.3.1. Teorías relacionadas al tema.....	14-15
1.3.2. Marco Conceptual.....	15-19
1.4. Formulación del Problema.....	20
1.5. Justificación e importancia del estudio. ....	20
1.6. Objetivos.....	21
1.6.1. Objetivos General.....	21
1.6.2. Objetivos Específicos .....	21
1.7. Limitaciones .....	21
II. MATERIAL Y MÉTODO .....	21
2.1. Tipo y Diseño de Investigación.....	21-22
2.2. Población y muestra. ....	22
2.3. Variables, Operacionalización.....	23-24
2.4. Técnicas e instrumentos de recolección de datos, validez y confiabilidad.....	24-25
2.5. Procedimientos de análisis de datos. ....	25
2.6. Criterios éticos .....	25
2.7. Criterios de Rigor científico.....	26
III. RESULTADOS.....	26
3.1. Resultados en Tablas y Figuras .....	26 al 42
3.2. Discusión de resultados .....	43-44
IV. CONCLUSIONES.....	45
V. RECOMENDACIONES .....	46
VI. REFERENCIAS .....	47 al 50
VII. ANEXOS .....	li

## Índice de tablas

Tabla Validación del instrumento por alfa de Cronbach.....	26
Tabla 1 <i>Análisis correlacional entre actitudes ante situaciones de agravio y depresión en mujeres que asisten a la comisaría de Papayal, Tumbes.....</i>	<i>27</i>
Tabla 2 <i>Análisis descriptivo de actitud de sometimiento ante situaciones de agravio según sus categorías en las mujeres que acuden a la Comisaría de Papayal, Tumbes.....</i>	<i>28</i>
Tabla 3 <i>Análisis descriptivo de actitud de negación ante situaciones de agravio según sus categorías en las mujeres que acuden a la Comisaría de Papayal, Tumbes.....</i>	<i>29</i>
Tabla 4 <i>Análisis descriptivo de actitud de venganza ante situaciones de agravio según sus categorías en las mujeres que acuden a la Comisaría de Papayal, Tumbes.....</i>	<i>30</i>
Tabla 5 <i>Análisis descriptivo de actitud de rencor ante situaciones de agravio según sus categorías en las mujeres que acuden a la Comisaría de Papayal, Tumbes.....</i>	<i>31</i>
Tabla 6 <i>Análisis descriptivo de actitud de hostilidad ante situaciones de agravio según sus categorías en las mujeres que acuden a la Comisaría de Papayal, Tumbes.....</i>	<i>32</i>
Tabla 7 <i>Análisis descriptivo de actitud de reivindicación ante situaciones de agravio según sus categorías en las mujeres que acuden a la Comisaría de Papayal, Tumbes.....</i>	<i>33</i>
Tabla 8 <i>Análisis descriptivo de actitud de perdón ante situaciones de agravio según sus categorías en las mujeres que acuden a la Comisaría de Papayal, Tumbes.....</i>	<i>34</i>
Tabla 9 <i>Análisis descriptivo de niveles de depresión según sus categorías en las mujeres que acuden a la Comisaría de Papayal, Tumbes.....</i>	<i>35</i>
Tabla 10 <i>Análisis correlacional entre los niveles de depresión y actitud de sometimiento ante situaciones de agravio en las mujeres que acuden a la Comisaría de Papayal, Tumbes.....</i>	<i>36</i>



Tabla 11 <i>Análisis correlacional entre los niveles de Negación y actitud de sometimiento ante situaciones de agravio en las mujeres que acuden a la Comisaría de Papayal, Tumbes.....</i>	37
Tabla 12 <i>Análisis correlacional entre los niveles de Venganza y actitud de sometimiento ante situaciones de agravio en las mujeres que acuden a la Comisaría de Papayal, Tumbes.....</i>	38
Tabla 13 <i>Análisis correlacional entre los niveles de Rencor y actitud de sometimiento ante situaciones de agravio en las mujeres que acuden a la Comisaría de Papayal, Tumbes.....</i>	39
Tabla 14 <i>Análisis correlacional entre los niveles de Hostilidad y actitud de sometimiento ante situaciones de agravio en las mujeres que acuden a la Comisaría de Papayal, Tumbes.....</i>	40
Tabla 15 <i>Análisis correlacional entre los niveles de Reivindicación y actitud de sometimiento ante situaciones de agravio en las mujeres que acuden a la Comisaría de Papayal, Tumbes.....</i>	41
Tabla 16 <i>Análisis correlacional entre los niveles de Perdón y actitud de sometimiento ante situaciones de agravio en las mujeres que acuden a la Comisaría de Papayal, Tumbes.....</i>	42

## I. INTRODUCCIÓN

El trabajo de investigación es de tipo descriptivo correlacional, se trabajará con dos variables: Actitudes ante situaciones de agravio y Depresión, con las cuales se hará la relación existente entre ellas. La población con la cual se va a trabajar son 60 mujeres que pusieron sus denuncias por maltrato por parte de su cónyuge estas mujeres viven en el Distrito de Papayal, Tumbes. Comisaría del Distrito de Papayal, Tumbes (2020), da a conocer que existen un alto porcentaje de mujeres que sufren violencia física, psicológica, y sexual por parte de su cónyuge. Luna y Vilches (2017), en la investigación realizada plantearon que ante fenómenos sociales como el suicidio u otros efectos psicosociales que afecta el desarrollo humano la depresión se evidencia como un trastorno depresivo mayor. Por todo lo mencionado se llega a la conclusión la importancia de la investigación actitudes ante situaciones de Agravio y su relación con la Depresión en Mujeres del Distrito Papayal, Tumbes. Para que a través de esta investigación los trabajadores de la salud mental puedan ayudar a futuro a todas las mujeres que denuncian un acto de violencia en todas las comisarías.

### 1.1. Planteamiento del problema.

Comisaría del Distrito de Papayal, Tumbes (2020), refiere que en la comisaría del Distrito de Papayal, Tumbes acuden un alto porcentaje de mujeres que sufren actos de violencia ya sea física, psicológica y sexual, este maltrato está dado por parte de su cónyuge; es por ello que es importante investigar un determinado grupo de mujeres denunciantes, buscando las actitudes ante estas situaciones de agravio que como resultado podemos obtener una grave Depresión y de esta manera poderlas ayudar a enfrentar el problema.

Rojas y Linares (2015), en la investigación realizada refieren; que existe relación entre las actitudes frente a la violencia y el Clima Socio Familiar que se establece en determinadas regiones del mundo.

Luna y Vilches (2017), en su investigación sobre Depresión refieren; que ante fenómenos sociales como el suicidio u otros efectos psicosociales que afecta el desarrollo humano la depresión se evidencia como un trastorno depresivo mayor.

Arana (2020), en la investigación realizada con mujeres sometidas a violencia psicológica, estudio la relación sobre violencia y depresión y en el grupo estudiado no se evidencio relaciones entre ambas variables, sin embargo se destacó posibles causales que condicionan a la mujer a sufrir depresión.

Estas aseveraciones conllevan a valorar la importancia; para la investigación que se realiza en actitudes ante situaciones de agravio y su relación con la Depresión utilizando aquellos recursos y factores que en ella incide.

## 1.2. Antecedentes de estudio.

### Antecedentes Internacionales.

Rodríguez, y otros (2018), en el estudio plantearon; que hay correlación negativa entre las variables referidas hacia las actitudes agresivas en situaciones de agravio y las estructuraciones psicológicas de las competencias socioemocionales y no hay relación positiva entre las variables.

Sánchez, y otros (2016), en la investigación realizada plantearon; que los pacientes que sufren de estrés, tienen depresión moderada llegando a la conclusión que el estrés está asociado a un mal apego a tratamiento.

Carbonell (2016), planteo que en la investigación evidencio determinados trastornos psicopatológicos dentro de los cuales se distinguió la ansiedad y la depresión.

Cantero, y otros (2015), en la investigación refieren; que existen diferencias en las actitudes ante el agravio en función del género y la creencia religiosa. Así mismo obtuvieron una relación significativa entre las actitudes prosociales ante el agravio y el clima social familiar.

Estas aseveraciones conllevan a valorar la importancia; para la investigación que se realiza en actitudes ante situaciones de agravio y su relación con la Depresión utilizando aquellos recursos y factores que en ella incide.

Antecedentes Nacionales.

López (2019), en la investigación realizada planteó que existe una correlación positiva débil entre actitudes ante situaciones de agravio y la satisfacción familiar estableciendo una correlación positiva débil no significativa. Asimismo nos da a conocer un porcentaje alto de adolescentes que como resultado tienen un nivel medio de actitudes ante situaciones de agravio.

Silva (2018), en la investigación sobre la Asertividad y actitudes ante situaciones de agravio plantea; que existe un nivel de asociación 0,117 entre Asertividad y Actitudes ante situaciones de agravio evidenciando que dichos datos no son significativos, se encontró un nivel de asociación 0,000 demostrando que entre las dimensiones Autoasertividad y las actitudes agresivas y Autoasertividad y actitudes prosociales demostrando que dichos datos son significativos y finalmente las dimensiones Heteroasertividad y actitudes prosociales se identifica un nivel de asociación de 0,001 lo cual demuestra que si existe una correlación significativa.

Aquima y otros (2017), en la investigación sobre la Personalidad y actitudes ante situaciones de agravio plantean; que existe una relación significativa entre los Estilos de Personalidad con las actitudes Agresivas y Prosociales ante una situación de agravio.

Rey (2017), en la investigación realizada sobre la depresión planteo que hay relación muy significativa y positiva entre bienestar, autoestima y reinterpretación positiva. También encontró que la estrategia de afrontamiento de enfocar y liberar emociones tiene correlación negativa con bienestar y autoestima. Así mismo encontró diversas relaciones entre las variables de sociodemográficas y enfermedad.

Navarro, y otros (2017) en la investigación realizada sobre la depresión plantearon; que la depresión es un problema causal y predictora de problemas sociales y otros trastornos, es considerada un problema de salud pública.

Estas aseveraciones conllevan a valorar la importancia; para la investigación que se realiza en actitudes ante situaciones de agravio y su relación con la Depresión utilizando aquellos recursos y factores que en ella incide.

#### Antecedentes Locales.

Ludeña y Marchan (2018), en la investigación realizada demostraron un tercio de las participantes que perciben la violencia de género como una situación poco relevante, que hay un grupo importante de gestantes que no son conscientes de la magnitud del problema y que un porcentaje significativo de las gestantes presenta cierto grado de tendencia a ser víctimas de violencia.

Araujo (2018), en la investigación planteo; que las estrategias más manejadas por mujeres que sufren agresión fueron en la dimensión cognitiva que viene a ser la estrategia de evitación cognitiva y las menos utilizada en la dimensión cognitiva fue la reevaluación positiva.

Garcia y Surita (2018), en la investigación plantearon un porcentaje medio de mujeres que sufren depresión post parto.

Mendoza (2018) en la investigación realizada planteo que el nivel de ansiedad es muy bajo en los pacientes con cáncer sin embargo si existe depresión en ellos.

Estas aseveraciones conllevan a valorar la importancia; para la investigación que se realiza en actitudes ante situaciones de agravio y su relación con la Depresión utilizando aquellos recursos y factores que en ella incide.

### 1.3. Abordaje teórico.

#### 1.3.1. Teorías relacionadas al tema.

Sometimiento; uso sistemático de técnicas de control psicológico que buscan instalar el terror la desesperanza y destruir la confianza plantearon (Navia y Ossa 2000)

Negación; bloqueo de eventos externos a la consciencia planteado por (Sigmund Freud 1856-1939)

Venganza; impulso irracional de la voluntad que se origina por la insistencia en el recuerdo de la “reacción de obra” frente a un ultraje sufrido, en la medida en que está a sido contrariada planteado por (Sigmund Freud 1856-1939)

Resentimiento; situación de desajuste afectivo, que consiste en volver a experimentar un sentimiento doloroso, de rencor inconsciente, de envidia y odio impotente planteado por (Sánchez, y otros 1993)

Vega (2003) explica que las personas que tienen depresión sufren el día día afectando el entorno familia, trabajo, estudios y amigos. Así mismo es un causal de discapacidad en lo económico y social.

Clasificación internacional de las enfermedades (CIE 10); plantea que los episodios típicos, tanto leves como moderados o graves, el paciente sufre un decaimiento del ánimo, con reducción de su energía y disminución de su actividad.

Pastor (2004) plantea que la depresión es un conjunto de síntomas entre los que se encuentra alteraciones cognitivas, de la afectividad y somatizaciones en los pacientes, alterando significativamente sus relaciones interpersonales”.

OMS (1997) explica que las personas que sufren depresión pierden la capacidad de desenvolverse en su entorno, el interés de sí mismo y el disfrute de las cosas.

Torres (2002) plantea a la Depresión como un síndrome con diferentes matices sintomáticos promovido por múltiples causas que afectan al sujeto tanto por el alto sufrimiento psíquico que le produce como por sus secuelas personales y sociales.

Estas aseveraciones conllevan a valorar la importancia; para la investigación que se realiza en actitudes ante situaciones de agravio y su relación con la Depresión utilizando aquellos recursos y factores que en ella incide.

### 1.3.2. Marco Conceptual.

Actitudes ante Situaciones de Agravio.

Pereyra (1993) plantea que las personas adoptan y mantienen ciertas actitudes que les permiten alcanzar sus metas y satisfacer motivaciones vitales. Las actitudes entre sus diversas funciones facilitan la adaptación del sujeto y expresan sus valores.

Categorías de Actitudes ante situaciones de agravio.

Sometimiento.- decisión a los factores propios a la actitud de ofensas, por lo general mediante justificaciones humillantes autodescalificadoras.

Negación.- es adhesión de la conciencia, el recuerdo, la idea y los sentimientos concomitantes relacionados con el acto ofensivo, haciendo como el que mismo no existió.

Venganza.- búsqueda internacional del desquite por medio de un castigo similar o superior al padecido.

Rencor.- guardar interiormente sentimientos de odio y enojo que predispone a la enemistad o al enañamiento con el ofensor.

Reacción Hostil.- Predisposición a reaccionar inmediatamente dañando al agresor.

Reivindicación.- Actitud de exigir al ofensor justificaciones de motivos que expliquen su proceder, o demandar, recuperar o reparar total o parcialmente lo que dañó o quitó.

Perdón.- Actitud de cuidar genuinamente el vínculo de afecto y amor hacia el otro. En caso de ruptura de la relación, mantiene la posibilidad de la reconciliación y cierra las puertas de las acciones de venganza.

Depresión.

Beck (1983) plantea que los grandes cambios producidos en la organización cognitiva del paciente lo llevan a un procesamiento de la información inadecuada, como resultado del cual surgen amplia variedad de síntomas y signos depresivos de diferente intensidad.



Triada cognitiva de Beck que se centra en:

El primer componente; se centra en la visión negativa del paciente acerca de sí mismo.

El segundo componente; se centra en la tendencia del depresivo a interpretar sus experiencias de una manera negativa.

El tercer componente; se centra en la visión negativa acerca del futuro.

Otros autores en cuanto a la definición de Depresión:

Vega (2003) refiere; La depresión interfiere de forma importante con la vida del paciente, pudiendo afectar el trabajo, los estudios, y la relación con su familia y con sus amistades. Además, es una causa importante de discapacidad con las repercusiones económicas y sociales que este implica.

Manrique (1999) refiere Depresión es un estado emocional de abatimiento, tristeza, sometimiento, indignidad, de culpa la misma que lleva a la pérdida de motivación, el retraso motor y fatiga”

Saradoy & Sarason (1996); Refiere “Depresión es un estado de ánimo, ya sea de tristeza, melancolía con un desvestimiento de toda actividad afectando los sentimientos y pensamientos”.

Vásquez (1990); Refiere que “Cualquier persona deprimida es probable que pueda presentar un síndrome depresivo que se puede reducir a cinco grados núcleos, síntomas anímicos, síntomas motivacionales y conductuales, síntomas cognitivos, síntomas físicos y síntomas interpersonales”.

James, C. (1990) define que “La depresión es una respuesta a la ruptura de las relaciones interpersonales de las cuales los individuos solían obtener apoyo social y que las respuestas de las personas significativas de su entorno sirven para mantener o exacerbar los síntomas depresivos”.

Pajares, E. (1989) refiere que “la depresión como síntoma está caracterizada por un tono afectivo de tristeza la cual se asocian sentimientos de desamparo, baja autoestima, alterando las esferas emocionales cognitivas, fisiológicas y social”.

La clasificación internacional de las enfermedades (CIE 10); Refiere; que en los episodios típico, el paciente sufre un decaimiento del ánimo, con reducción de su energía y disminución de su actividad. Se deteriora la capacidad de disfrutar, el interés y la concentración, y es frecuente un cansancio importante, incluso después de la realización de esfuerzos mínimos. Habitualmente el sueño se haya perturbado en tanto que disminuye el apetito. Casi siempre decaen la autoestima y a la confianza en sí mismo, y a menudo aparecen algunas ideas de culpa o de ser inútil.

Pastor, C. (2004) refiere que “La depresión es un conjunto de síntomas entre los que se encuentra alteraciones cognitivas, de la afectividad y somatizaciones en los pacientes, alterando significativamente sus relaciones interpersonales”.

OMS (1997) define que “Episodios depresivos típicos, el enfermo que las padece sufre una pérdida de la capacidad de interesarse y disfrutar de las cosas, una disminución de su vitalidad que lo lleva a una reducción de su nivel de actividad y a un cansancio exagerado, que aparece incluso tras un esfuerzo mínimo”.

Navarro, R. (1990) refiere que “la depresión es una construcción hipotética que se utiliza para designar una serie de alteraciones cognitivo conductuales, dichas alteraciones van acompañadas por pensamientos automáticos depresivos, trastornos corporales y por la sensación de falta de energía y de pérdida de control de las situaciones”.

Sánchez, H. Olivera E. Reyes C. (1993) refiere que la Manifestación de desajuste emocional caracterizado por un estado de disposición psíquica de humor triste y esencialmente sombrío; dificultad para

pensar con retardo psicomotor, angustia, agitación y trastorno somáticos diversos, sobre todo del sueño y del apetito.

Torres, M. (2002) refiere que “La depresión como un síndrome con diferentes matices sintomáticos promovido por múltiples causas que afectan al sujeto tanto por el alto sufrimiento psíquico que le produce como por sus secuelas personales y sociales”.

De lo citado anteriormente se concluye que la depresión es un síndrome que altera el estado afectivo, cognitivo, motivacional y somático de la persona, destacándose en ella la tristeza, una Pérdida de la capacidad de interesarse y disfrutar de las cosas que antes disfrutaba, sufre una Disminución de su vitalidad que lo lleva a una reducción de su nivel de actividad y a un cansancio exagerado ante el más mínimo esfuerzo.

Para la realización de este trabajo se asumirá la definición de Aarón Beck el cual nos refiere que la depresión “es un trastorno emocional que provoca en la persona alteraciones en su estado afectivo, cognitivo, motivacional y somático.”

Niveles de Depresión.

Depresión Leve: el paciente generalmente es capaz de contemplar sus pensamientos negativos con cierta objetividad.

Depresión Moderada: el pensamiento está cada vez más dominado por sus ideas negativas, pudiendo no existir conexión lógica entre las situaciones reales y sus interpretaciones negativas.

Depresión Grave: el pensamiento está totalmente absorto en pensamientos negativos, repetitivos, perseverantes y puede encontrar extremadamente difícil concentrarse en estímulos externos y emprender actitudes mentales voluntarias.

#### 1.4. Formulación del Problema.

¿Cuál es la relación entre Actitudes ante Situaciones de Agravio y Depresión en mujeres del Distrito Papayal, Tumbes?

#### 1.5. Justificación e importancia del estudio.

La investigación se basa en establecer la relación existente entre Actitudes ante Situaciones de Agravio y su relación con la Depresión en Mujeres del Distrito Papayal, Tumbes, para que de esta manera se pueda determinar si las Actitudes ante Situaciones de Agravio y la Depresión se encuentran asociadas.

La investigación permitirá tener un diagnóstico o perfil de las mujeres que asisten a las comisarías de nuestra localidad a denunciar algún hecho de violencia hacia ellas, también nos permitirá conocer acerca de las actitudes ante situaciones de Agravio con riesgo de Depresión, nos dará un mejor alcance de estas variables y de cómo se interrelacionan entre sí; el resultado de la misma nos dará a conocer acerca de las Actitudes ante situaciones de Agravio y Depresión en mujeres que denuncian un hecho de Violencia. Esta investigación es un tema de gran interés para la localidad, los resultados que se obtengan facilitaran el conocimiento de su salud mental, en lo concerniente a los factores personales y familiares, de modo tal que puedan generar una cultura del autocuidado.

La investigación será de gran utilidad para los profesionales del área de Salud Mental para que de esta manera se pueda implementar técnicas específicas y minimizar las dificultades que se encuentran en las comisarías de nuestra localidad basadas en mujeres denunciante de algún hecho contra ellas, Así mismo podrían utilizar los resultados para la elaboración de programas de prevención dirigidos a poblaciones similares.

## 1.6. Objetivos

### 1.6.1. Objetivos General

Determinar la relación entre Actitudes ante Situaciones de Agravio y la Depresión en Mujeres del Distrito Papayal, Tumbes.

### 1.6.2. Objetivos Específicos

Identificar los niveles de las escalas de las Actitudes ante situaciones de Agravio y Depresión en Mujeres del Distrito Papayal, Tumbes.

Caracterizar los niveles de Depresión en Mujeres del Distrito Papayal, Tumbes.

Establecer la relación entre las Actitudes ante las situaciones de Agravio y Depresión en Mujeres del Distrito Papayal, Tumbes.

## 1.7. Limitaciones

El estudio se ejecutó en una comisaría del distrito Papayal, Tumbes, se evaluaron a 60 mujeres denunciantes por violencia conyugal, periodo de la investigación Junio - Julio 2020.

## II. MATERIAL Y MÉTODO

### 2.1. Tipo y Diseño de Investigación.

#### Tipo de la investigación

La investigación es de tipo Mixto ya que a partir de la problemática que se analiza le da valor tanto a los datos cuantitativos como cualitativos.

## Diseño de investigación

El diseño es descriptivo correlacional se orienta a la determinación de la relación existente entre dos variables de interés en una misma muestra de sujetos (Sánchez y Reyes, 1996).

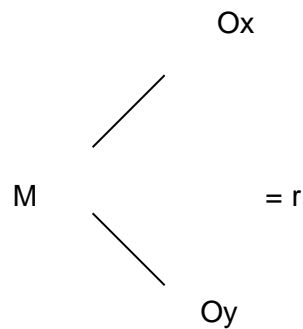

Donde:

M = Mujeres del Distrito Papayal, Tumbes

Ox = Actitudes ante situaciones de Agravio.

Oy = Niveles de Depresión.

R = relación.

## 2.2. Población y muestra.

La población de estudio es conformada por Mujeres que denuncian un hecho de violencia en la Comisaría del Distrito Papayal, Tumbes en el periodo Junio – Julio 2020, estando constituida nuestra población por 60 mujeres.

### 2.3. Variables, Operacionalización.

#### VARIABLE INDEPENDIENTE:

Actitudes ante Situaciones de Agravio

#### FICHA TÉCNICA

El Cuestionario de Actitudes ante Situaciones de Agravio (C.A.S.A.); tiene como Autor a Moreno y Pereyra y es del año 1993, el objetivo de la Prueba es Medir las actitudes ante situaciones de agravio, este cuestionario no tiene tiempo de duración, se aplica individual o grupal está adaptado por Julca P. y Racchumi, B. en el 2007 en Chiclayo es un cuestionario de tipo verbal o escrito, consiste en responder como reaccionaria ante situaciones de la vida real y consta de 10 ítems.

La prueba consiste en 10 relatos de situaciones de la vida real que plantean episodios de ofensas o injusticias, donde el sujeto debe identificarse con la situación que se describe y responder cada ítem en un protocolo de respuestas graduada en 4 opciones. Se trata de relatos cortos, escritos en lenguaje sencillo y claro, debajo de cada relato se presentan siete alternativas de respuestas posibles que se identifican con letras minúsculas (de la a - la g). El sujeto debe indicar su preferencia en la hoja de protocolo, de C.A.S.A que se encuentra adjunto al cuadernillo, su respuesta se consiga marcando un aspa (X) en el casillero correspondiente del protocolo, de acuerdo con una escala con las siguientes posibilidades: Nunca lo haría, casi nunca lo haría. Frecuentemente lo haría y siempre lo haría. Es importante que el sujeto conteste todas las alternativas de cada relato en la fila correspondiente. Conviene supervisar la aplicación observando que el sujeto cumpla debidamente la consigna y no incurra en el error de traspasar sus respuestas a filas equivocadas. En tal caso la prueba resultaría nula.

## VARIABLE DEPENDIENTE:

Depresión

### FICHA TÉCNICA

El Inventario de Depresión de Beck tiene como Autor a Aarón Beck. es del año: 1983 tiene como objetivo medir los Niveles de Depresión se aplica el instrumento individual o grupal, no tiene tiempo límite es adaptada por Viera, V. y Pisfil, J. en el año 2007 la es un cuestionario de tipo verbal o escrito, en el que el sujeto marca la que mayor refleje su punto de vista, Consta de 21 ítems. Es un instrumento aplicado de 21 ítems que evalúa un amplio espectro de síntomas depresivos y que presentan alternativas múltiples (4 alternativas de respuestas para cada ítems), que evalúan la gravedad/ intensidad del síntoma que se presentan igualmente ordenados de menor a mayor gravedad. El marco temporal hace referencia al momento actual y a la semana previa. Ni la numeración de las alternativas de respuesta, ni los enunciados de las distintos ítems deben aparecer en el formato de lectura del cuestionario, ya que al dar una connotación clínica objetiva a las frases pueden influir en la opción de respuestas del paciente.

2.4. Técnicas e instrumentos de recolección de datos, validez y confiabilidad.

Técnicas e instrumentos:

- Cuestionario: Actitudes ante Situaciones de Agravio de Moreno y Pereyra.



## ➤ Inventario de Depresión de BECK

Validez y confiabilidad:

La Validez y confiabilidad son cualidades importantes y esenciales que tienen las pruebas o los instrumentos que van a ser utilizados en la investigación y son de carácter científico para la recogida de datos, debido a que garantizan que los resultados que se presentan son merecedores de crédito y confianza.

### 2.5. Procedimientos de análisis de datos.

Para el análisis de la población se trabajó con 60 mujeres que acudieron a denunciar a sus parejas por violencia, en los meses de Junio - Julio del 2020.

Para la comprobación de la hipótesis se utilizó la prueba de correlación de Gamma, la cual es para variables ordinales (Hernández, et al). Se analizó la información en el Software SPSS versión 20 español y como ayuda auxiliar el programa de Excel 2012.

Los datos estadísticos se presentaron en frecuencias y porcentajes a través de tablas unidimensionales y bidimensionales acompañados de gráficos de barras. Asimismo, se procesó los datos en el Software SPSS versión 20 español y como ayuda auxiliar, el programa de Excel 2012.

### 2.6 Criterios éticos.

El Respeto nos da a conocer que las personas deben ser tratadas con autonomía y aquellas que tienen poca autonomía tienen que ser protegidas.

La Beneficencia nos da a conocer que a las personas se les debe de tratar de una manera ética, respetar sus decisiones, protegerlos de daños, y procurarnos por su bienestar.

## 2.7 Criterios de Rigor científico.

Fiabilidad y validez.- son cualidades importantes y esenciales que deben tener las pruebas o los instrumentos que van a ser utilizados en la investigación y son de tipo científico para la recogida de datos, para que de esta manera la investigación garantice a los resultados y sean válidos y confiables

### III. RESULTADOS

#### 3.1. Resultados en Tablas y Figuras

*Validación del instrumento por alfa de Cronbach*

<b>Actitudes ante Situaciones de Agravio” (C.A.S.A.)</b>		
<b>Dimensión</b>	<b>N° Preguntas</b>	<b>Alfa de Crombach</b>
Sometimiento	5	0.643
Negación	5	0.649
Venganza	5	0.618
Rencor	6	0.716
Hostilidad		
Reivindicación	6	0.849
Perdón	10	0.831
<b>Actitudes ante Situaciones de Agravio” (C.A.S.A.)</b>	<b>37</b>	<b>0.895</b>

Fuente: Elaborado por el autor

Considerando que la confiabilidad de un instrumento por el método alfa de Crombach debe superar el 60% se concluye que el instrumento aplicado a las Actitudes ante Situaciones de Agravio” (C.A.S.A.) I es confiable.

En términos relacionados al instrumento para las dimensiones todas son confiables, así tenemos que la dimensión Propósito 0.643, que es la más baja, y liderazgo, que es la más alta, tiene 0.849.

Tabla 1

*Análisis correlacional entre actitudes ante situaciones de agravio y depresión en mujeres que asisten a la comisaria de Papayal, Tumbes.*

<b>Estadístico</b>	<b>Valor</b>	<b>Error estándar asintótico<sub>a</sub></b>	<b>T aproximada<sub>b</sub></b>	<b>Valor p</b>	<b>Significación aproximada</b>	<b>Actitudes</b>
Ordinal Gamma	0.288	0.150	1.857	p > 0.05	0.063	Sometimiento
Ordinal Gamma	0.310	0.148	2.046	p < 0.05	0.041	Negación
Ordinal Gamma	0.008	1.660	0.050	p > 0.05	0.960	Venganza
Ordinal Gamma	0.008	0.184	0.041	p > 0.05	0.967	Rencor
Ordinal Gamma	-0.193	0.162	-1.176	p > 0.05	0.240	Hostilidad
Ordinal Gamma	-0.092	0.167	-0.550	p > 0.05	0.582	Reivindicación
Ordinal Gamma	0.074	0.181	0.405	p > 0.05	0.685	Perdón

Fuente: Elaborado por el autor

En la tabla 1 se puede apreciar que no existe relación significativa entre las actitudes ante situaciones de agravio y la depresión en las mujeres que asisten a la comisaria de Papayal, Tumbes ( $p > 0.05$ ), exceptuando a la actitud negativa en el cual se evidencia una relación significativa ( $P < 0.05$ ).

Tabla N° 2

*Análisis descriptivo de actitud de sometimiento ante situaciones de agravio según sus categorías en las mujeres que acuden a la Comisaría de Papayal, Tumbes.*

<b>Escala sometimiento</b>	<b>f</b>	<b>%</b>
Muy alto	9	15.0%
Alto	22	36.7%
Medio	18	30.0%
Bajo	7	11.7%
Muy bajo	4	6.7%
<b>Total</b>	<b>60</b>	<b>100.0%</b>

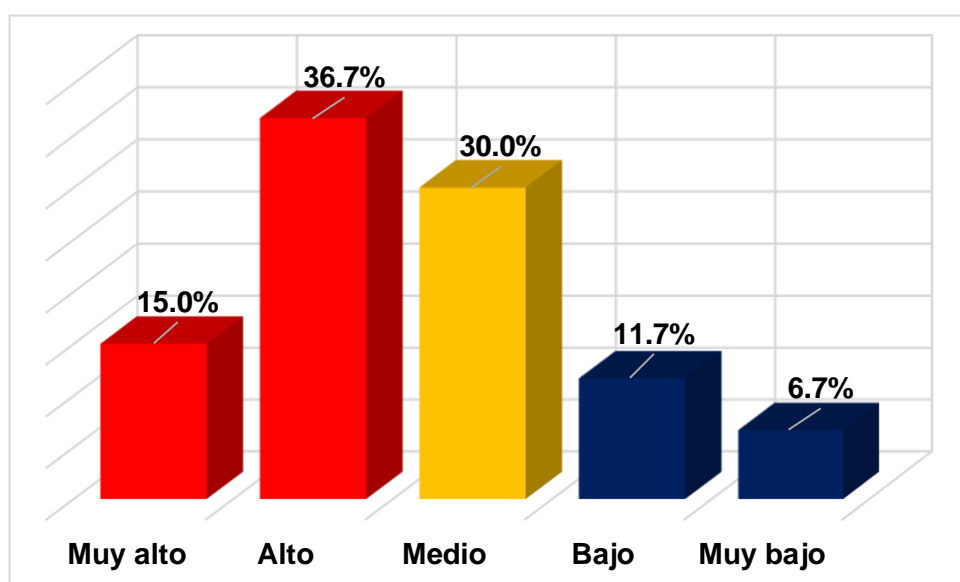

*Figura 1: Análisis descriptivo de actitud de sometimiento ante situaciones de agravio según sus categorías en las mujeres que acuden a la Comisaría de Papayal, Tumbes.*

En la tabla 2 y figura 1 se puede observar que 22 mujeres que acuden a la Comisaría de Papayal, Tumbes tienen actitud de sometimiento ante situaciones de agravio alto lo que representa al 36.7%, mientras que 18 mujeres tienen de actitud de sometimiento ante situaciones de agravio media representado al 30% de mujeres.

Tabla N° 3

*Análisis descriptivo de actitud de negación ante situaciones de agravio según sus categorías en las mujeres que acuden a la Comisaría de Papayal, Tumbes.*

<b>Escala negación</b>	<b>f</b>	<b>%</b>
Muy alto	25	41.7%
Alto	8	13.3%
Medio	9	15.0%
Bajo	9	15.0%
Muy bajo	9	15.0%
<b>Total</b>	<b>60</b>	<b>100.0%</b>

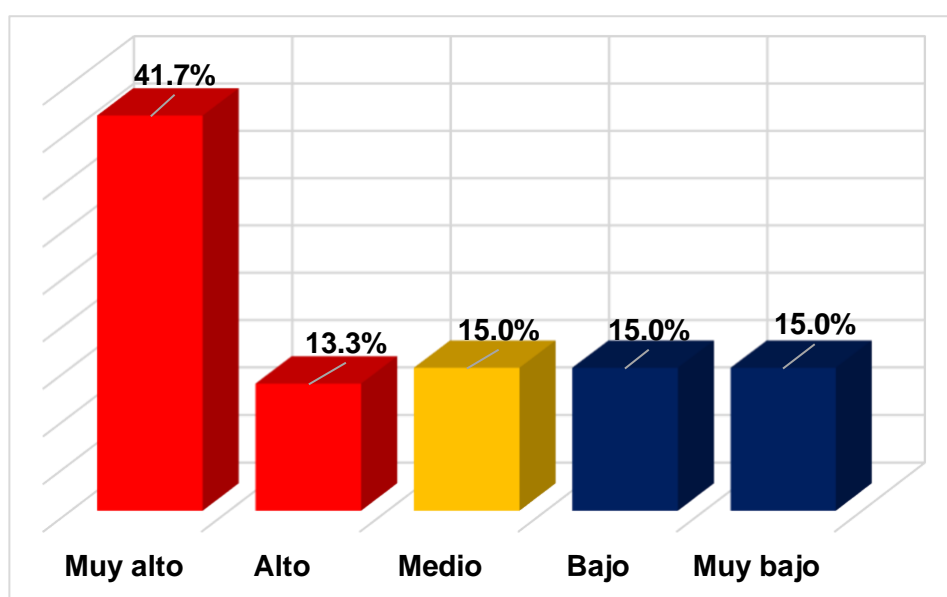

*Figura 2: Análisis descriptivo de actitud de negación ante situaciones de agravio según sus categorías en las mujeres que acuden a la Comisaría de Papayal, Tumbes.*

En la tabla 3 y figura 2 se puede observar que 25 mujeres que acuden a la Comisaría de Papayal, Tumbes tienen actitud de negación ante situaciones de agravio muy alto lo que representa al 41.7.

Tabla N° 4

*Análisis descriptivo de actitud de venganza ante situaciones de agravio según sus categorías en las mujeres que acuden a la Comisaría de Papayal, Tumbes.*

<b>Escala venganza</b>	<b>f</b>	<b>%</b>
Muy alto	10	16.7%
Alto	18	30.0%
Medio	20	33.3%
Bajo	7	11.7%
Muy bajo	5	8.3%
<b>Total</b>	<b>60</b>	<b>100.0%</b>

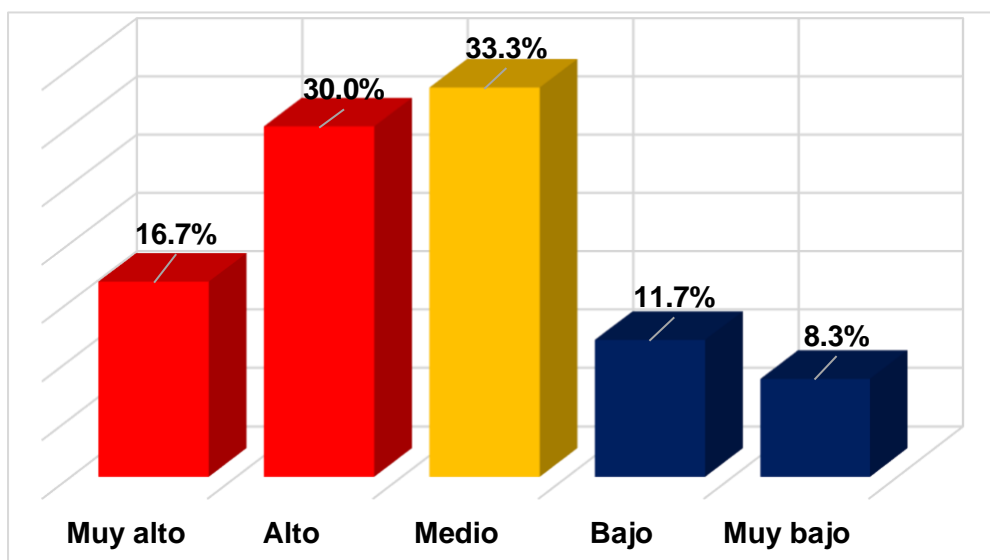

*Figura 3: Análisis descriptivo de actitud de venganza ante situaciones de agravio según sus categorías en las mujeres que acuden a la Comisaría de Papayal, Tumbes.*

En la tabla 4 y figura 3 se puede observar que 20 mujeres que acuden a la Comisaría de Papayal, Tumbes tienen actitud de venganza ante situaciones de agravio medio lo que representa al 33.3%, mientras que 18 mujeres tienen de actitud de venganza ante situaciones de agravio alta representado al 30% de mujeres.

Tabla N° 5

*Análisis descriptivo de actitud de rencor ante situaciones de agravio según sus categorías en las mujeres que acuden a la Comisaría de Papayal, Tumbes.*

<b>Escala rencor</b>	<b>f</b>	<b>%</b>
Muy alto	2	3.3%
Alto	34	56.7%
Medio	16	26.7%
Bajo	4	6.7%
Muy bajo	4	6.7%
<b>Total</b>	<b>60</b>	<b>100.0%</b>

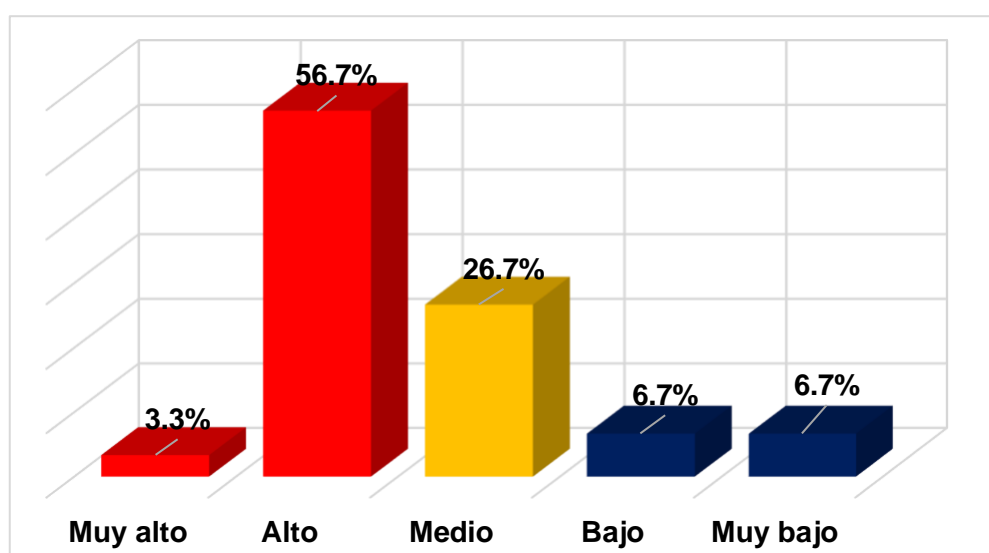

*Figura 4: Análisis descriptivo de actitud de rencor ante situaciones de agravio según sus categorías en las mujeres que acuden a la Comisaría de Papayal, Tumbes.*

En la tabla 5 y figura 4 se puede observar que 34 mujeres que acuden a la Comisaría de Papayal, Tumbes tienen actitud de rencor ante situaciones de agravio alta lo que representa al 56.7%, mientras que 16 mujeres tienen de actitud de rencor ante situaciones de agravio media representado al 26.7% de mujeres.

Tabla N° 6

*Análisis descriptivo de actitud de hostilidad ante situaciones de agravio según sus categorías en las mujeres que acuden a la Comisaría de Papayal, Tumbes.*

<b>Escala hostilidad</b>	<b>f</b>	<b>%</b>
Muy alto	2	3.3%
Alto	4	6.7%
Medio	14	23.3%
Bajo	21	35.0%
Muy bajo	19	31.7%
<b>Total</b>	<b>60</b>	<b>100.0%</b>

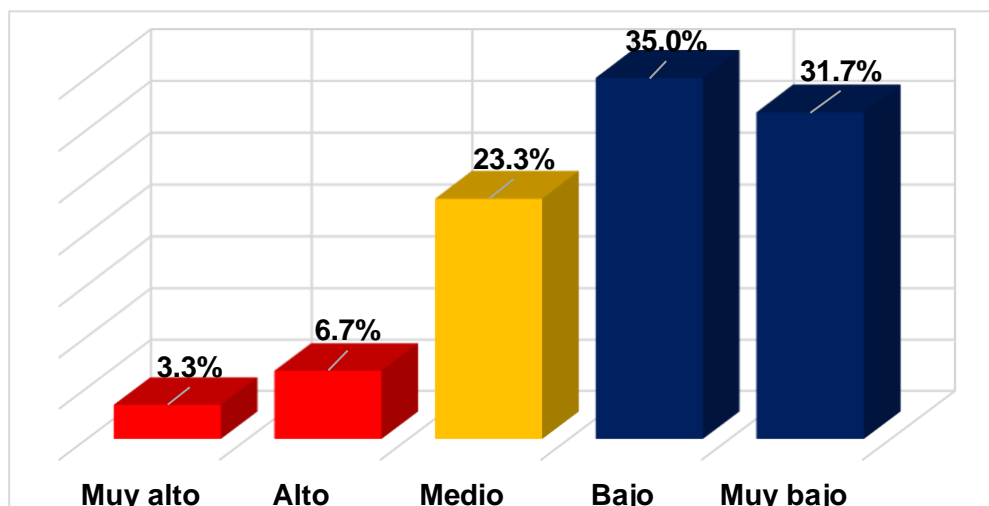

*Figura 5: Análisis descriptivo de actitud de hostilidad ante situaciones de agravio según sus categorías en las mujeres que acuden a la Comisaría de Papayal, Tumbes.*

En la tabla 6 y figura 5 se puede observar que 21 mujeres que acuden a la Comisaría de Papayal, Tumbes tienen actitud de agresión ante situaciones de agravio bajo lo que representa al 35%, mientras que 19 mujeres tienen de actitud de agravio ante situaciones de agravio muy bajo representado al 31.7% de mujeres.



Tabla N° 7

Análisis descriptivo de actitud de reivindicación ante situaciones de agravio según sus categorías en las mujeres que acuden a la Comisaría de Papayal, Tumbes.

<b>Escala reivindicación</b>	<b>f</b>	<b>%</b>
Muy alto	2	3.3%
Alto	2	3.3%
Medio	18	30.0%
Bajo	23	38.3%
Muy bajo	15	25.0%
<b>Total</b>	<b>60</b>	<b>100.0%</b>



Figura 6: Análisis descriptivo de actitud de reivindicación ante situaciones de agravio según sus categorías en las mujeres que acuden a la Comisaría de Papayal, Tumbes.

En la tabla 7 y figura 6 se puede observar que 23 mujeres que acuden a la Comisaría de Papayal, Tumbes tienen actitud de reivindicación ante situaciones de agravio bajo lo que representa al 38.3%, mientras que 18 mujeres tienen de actitud de reivindicación ante situaciones de agravio medio representado al 30% de mujeres.

Tabla N° 8

*Análisis descriptivo de actitud de perdón ante situaciones de agravio según sus categorías en las mujeres que acuden a la Comisaría de Papayal, Tumbes.*

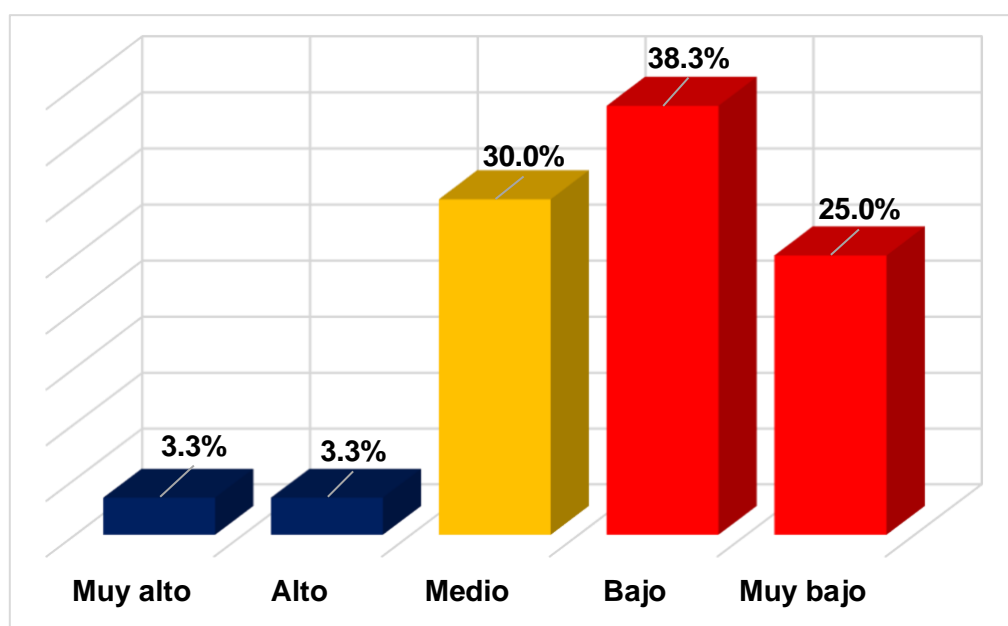
<b>Escala perdón</b>	<b>f</b>	<b>%</b>
Muy alto	7	11.7%
Alto	5	8.3%
Medio	30	50.0%
Bajo	12	20.0%
Muy bajo	6	10.0%
<b>Total</b>	<b>60</b>	<b>100.0%</b>

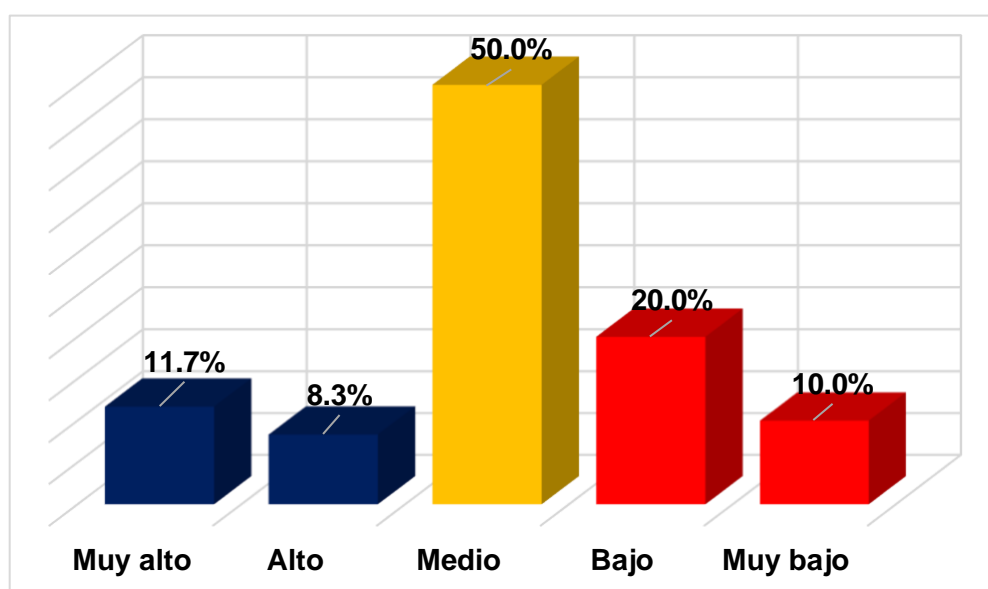

*Figura 7: Análisis descriptivo de actitud de perdón ante situaciones de agravio según sus categorías en las mujeres que acuden a la Comisaría de Papayal, Tumbes.*

En la tabla 8 y figura 7 se puede observar que 30 mujeres que acuden a la Comisaría de Papayal, Tumbes tienen actitud de perdón ante situaciones de agravio medio lo que representa al 50%, mientras que 12 mujeres tienen de actitud de perdón ante situaciones de agravio bajo representado al 20% de mujeres.

Tabla N° 9

*Análisis descriptivo de niveles de depresión según sus categorías en las mujeres que acuden a la Comisaría de Papayal, Tumbes.*

<b>Niveles de depresión</b>	<b>f</b>	<b>%</b>
No depresión	2	3.3%
Depresión leve	8	13.3%
Depresión moderada	20	33.3%
Depresión grave	30	50.0%
<b>Total</b>	<b>60</b>	<b>100.0%</b>

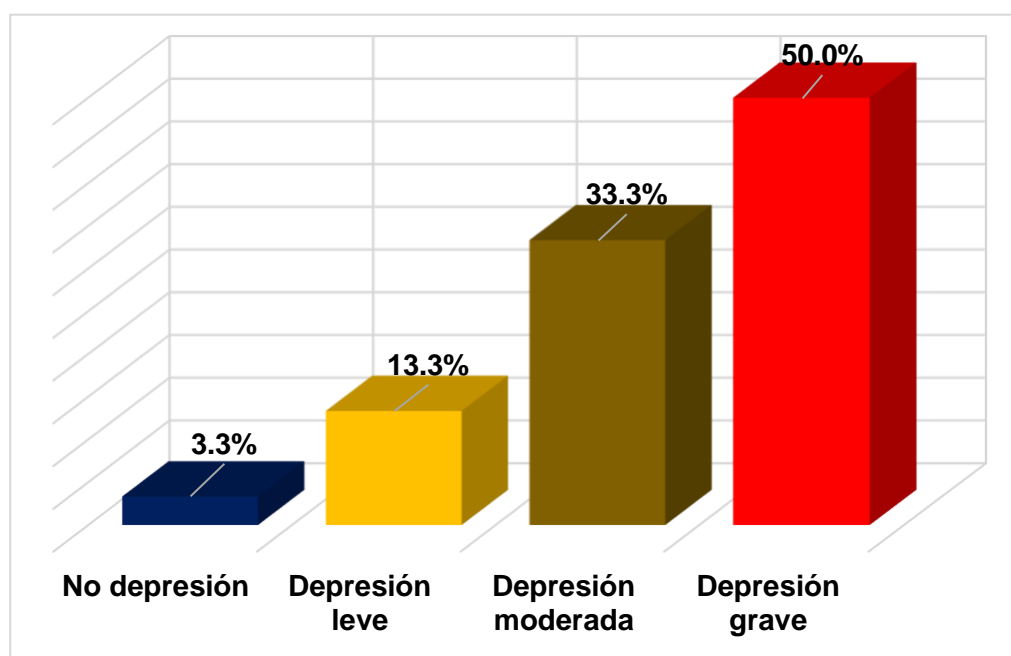

*Figura 8: Análisis descriptivo de niveles de depresión según sus categorías en las mujeres que acuden a la Comisaría de Papayal, Tumbes*

En la tabla 9 y figura 8 se puede observar que 30 mujeres que acuden a la Comisaría de Papayal, Tumbes tienen una depresión grave lo que representa al 50%

Tabla N° 10

*Análisis correlacional entre los niveles de depresión y actitud de sometimiento ante situaciones de agravio en las mujeres que acuden a la Comisaría de Papayal, Tumbes.*

Depresión	Total	Sometimiento									
		Muy bajo		Bajo		Medio		Alto		Muy alto	
		f	%	f	%	f	%	f	%	f	%
No depresión	2	0	0.0%	0	0.0%	1	1.7%	1	1.7%	0	0.0%
Depresión leve	8	1	1.7%	2	3.3%	2	3.3%	3	5.0%	0	0.0%
Depresión moderada	20	1	1.7%	3	5.0%	7	11.7%	7	11.7%	2	3.3%
Depresión grave	30	2	3.3%	2	3.3%	8	13.3%	11	18.3%	7	11.7%
<b>Total</b>	<b>60</b>	<b>4</b>	<b>6.7%</b>	<b>7</b>	<b>11.7%</b>	<b>18</b>	<b>30.0%</b>	<b>22</b>	<b>36.7%</b>	<b>9</b>	<b>15.0%</b>

	Valor	Error estándar asintótico <sup>a</sup>	T aproximada <sup>b</sup>	Significación aproximada
Ordinal por ordinal Gamma	0.288	0.150	1.857	0.063
N casos validos	60			

Se puede apreciar en la tabla 10, que el mayor porcentaje de mujeres que acuden a la comisaria de Papayal – Tumbes, tienen una categoría alta en actitud de sometimiento ante situaciones de agravio y posee un nivel grave en depresión con el 18.3%. Sin embargo cuando revisamos los resultados de la prueba de hipótesis respectiva no se halló relación significativa entre las variables analizadas ( $p > 0.05$ ).

Tabla N° 11

*Análisis correlacional entre los niveles de Depresión y actitud de Negación ante situaciones de agravio en las mujeres que acuden a la Comisaría de Papayal, Tumbes.*

Depresión	Total	Negación									
		Muy bajo		Bajo		Medio		Alto		Muy alto	
		f	%	f	%	f	%	f	%	f	%
No depresión	2	0	0.0%	0	0.0%	1	1.7%	0	0.0%	1	1.7%
Depresión leve	8	2	3.3%	1	1.7%	2	3.3%	1	1.7%	2	3.3%
Depresión moderada	20	3	5.0%	6	10.0%	3	5.0%	3	5.0%	5	8.3%
Depresión grave	30	4	6.7%	2	3.3%	3	5.0%	4	6.7%	17	28.3%
<b>Total</b>	<b>60</b>	<b>9</b>	<b>15.0%</b>	<b>9</b>	<b>15.0%</b>	<b>9</b>	<b>0.2</b>	<b>8</b>	<b>13.3%</b>	<b>25</b>	<b>41.7%</b>

	Valor	Error estándar asintótico a	T aproximada b	Significación aproximada
Ordinal por ordinal Gamma	0.310	0.148	2.046	0.041
N casos validos	60			

Se puede apreciar en la tabla 11, que el mayor porcentaje de mujeres que acuden a la comisaria de Papayal – Tumbes, tienen una categoría muy alta en actitud de negación ante situaciones de agravio y posee un nivel grave en depresión con el 28.3%. Lo que se corrobora cuando revisamos los resultados de la prueba de hipótesis respectiva encontrándose una relación significativa entre las variables analizadas ( $p < 0.05$ ).

Tabla N° 12

*Análisis correlacional entre los niveles de Depresión y actitud de Venganza ante situaciones de agravio en las mujeres que acuden a la Comisaría de Papayal, Tumbes.*

Depresión	Total	Venganza									
		Muy bajo		Bajo		Medio		Alto		Muy alto	
		f	%	f	%	f	%	f	%	f	%
No depresión	2	0	0.0%	0	0.0%	1	1.7%	1	1.7%	0	0.0%
Depresión leve	8	1	1.7%	2	3.3%	1	1.7%	2	3.3%	2	3.3%
Depresión moderada	20	2	3.3%	1	1.7%	8	13.3%	6	10.0%	3	5.0%
Depresión grave	30	2	3.3%	4	6.7%	10	16.7%	9	15.0%	5	8.3%
<b>Total</b>	<b>60</b>	<b>5</b>	<b>8.3%</b>	<b>7</b>	<b>11.7%</b>	<b>20</b>	<b>33.3%</b>	<b>18</b>	<b>30.0%</b>	<b>10</b>	<b>16.7%</b>

	Valor	Error estándar asintótico <sup>a</sup>	T aproximada <sup>b</sup>	Significación aproximada
Ordinal por ordinal Gamma	0.008	1.660	0.050	0.960
N casos validos	60			

Se puede apreciar en la tabla 12, que el mayor porcentaje de mujeres que acuden a la comisaria de Papayal – Tumbes, tienen una categoría media en actitud de venganza ante situaciones de agravio y posee un nivel grave en depresión con el 16.7%. Sin embargo cuando revisamos los resultados de la prueba de hipótesis respectiva no se halló relación significativa entre las variables analizadas ( $p > 0.05$ ).

Tabla N° 13

*Análisis correlacional entre los niveles de Depresión y actitud de Rencor ante situaciones de agravio en las mujeres que acuden a la Comisaría de Papayal, Tumbes.*

Depresión	Total	Rencor									
		Muy bajo		Bajo		Medio		Alto		Muy alto	
		f	%	f	%	f	%	f	%	f	%
No depresión	2	0	0.0%	0	0.0%	1	1.7%	1	1.7%	0	0.0%
Depresión leve	8	1	1.7%	0	0.0%	2	3.3%	5	8.3%	0	0.0%
Depresión moderada	20	1	1.7%	2	3.3%	5	8.3%	11	18.3%	1	1.7%
Depresión grave	30	2	3.3%	2	3.3%	8	13.3%	17	28.3%	1	1.7%
<b>Total</b>	<b>60</b>	<b>4</b>	<b>6.7%</b>	<b>4</b>	<b>6.7%</b>	<b>16</b>	<b>26.7%</b>	<b>34</b>	<b>56.7%</b>	<b>2</b>	<b>3.3%</b>

	Valor	Error estándar asintótico <sup>a</sup>	T aproximada <sup>b</sup>	Significación aproximada
Ordinal por ordinal Gamma	0.008	0.184	0.041	0.967
N casos validos	60			

Se puede apreciar en la tabla 13, que el mayor porcentaje de mujeres que acuden a la comisaria de Papayal, Tumbes tienen una categoría alta en actitud de rencor ante situaciones de agravio y posee un nivel grave en depresión con el 28.3%. Sin embargo cuando revisamos los resultados de la prueba de hipótesis respectiva no se halló relación significativa entre las variables analizadas ( $p > 0.05$ ).

Tabla N° 14

*Análisis correlacional entre los niveles de Depresión y actitud de Hostilidad ante situaciones de agravio en las mujeres que acuden a la Comisaría de Papayal, Tumbes.*

Depresión	Total	Hostilidad									
		Muy bajo		Bajo		Medio		Alto		Muy alto	
		f	%	f	%	f	%	f	%	f	%
No depresión	2	0	0.0%	1	1.7%	1	1.7%	0	0.0%	0	0.0%
Depresión leve	8	3	5.0%	1	1.7%	3	5.0%	1	1.7%	0	0.0%
Depresión moderada	20	5	8.3%	8	13.3%	4	6.7%	2	3.3%	1	1.7%
Depresión grave	30	11	18.3%	11	18.3%	6	10.0%	1	1.7%	1	1.7%
<b>Total</b>	<b>60</b>	<b>19</b>	<b>31.7%</b>	<b>21</b>	<b>35.0%</b>	<b>14</b>	<b>23.3%</b>	<b>4</b>	<b>6.7%</b>	<b>2</b>	<b>3.3%</b>

	Valor	Error estándar asintótico <sup>a</sup>	T aproximada <sup>b</sup>	Significación aproximada
Ordinal por ordinal Gamma	-0.193	0.162	-1.176	0.240
N casos validos	60			

Se puede apreciar en la tabla 14, que el mayor porcentaje de mujeres que acuden a la comisaria de Papayal, Tumbes tienen una categoría muy bajo y bajo en actitud de hostilidad ante situaciones de agravio y posee un nivel grave en depresión con el 18.3% en ambas categorías. Sin embargo cuando revisamos los resultados de la prueba de hipótesis respectiva no se halló relación significativa entre las variables analizadas ( $p > 0.05$ ).



Tabla N° 15

*Análisis correlacional entre los niveles de Depresión y actitud de Reivindicación ante situaciones de agravio en las mujeres que acuden a la Comisaría de Papayal, Tumbes.*

Depresión	Total	Reivindicación									
		Muy bajo		Bajo		Medio		Alto		Muy alto	
		f	%	f	%	f	%	f	%	f	%
No depresión	2	0	0.0%	1	1.7%	1	1.7%	0	0.0%	0	0.0%
Depresión leve	8	2	3.3%	4	6.7%	2	3.3%	0	0.0%	0	0.0%
Depresión moderada	20	3	5.0%	9	15.0%	6	10.0%	1	1.7%	1	1.7%
Depresión grave	30	10	16.7%	9	15.0%	9	15.0%	1	1.7%	1	1.7%
<b>Total</b>	<b>60</b>	<b>15</b>	<b>25.0%</b>	<b>23</b>	<b>38.3%</b>	<b>18</b>	<b>30.0%</b>	<b>2</b>	<b>3.3%</b>	<b>2</b>	<b>3.3%</b>

	Valor	Error estándar asintótico <sub>a</sub>	T aproximada <sub>b</sub>	Significación aproximada
Ordinal por ordinal Gamma	-0.092	0.167	-0.550	0.582
N casos validos	60			

Se puede apreciar en la tabla 15, que el mayor porcentaje de mujeres que acuden a la comisaria de Papayal, Tumbes tienen una categoría muy baja en actitud de reivindicación ante situaciones de agravio y posee un nivel grave en depresión con el 16.7%. Sin embargo cuando revisamos los resultados de la prueba de hipótesis respectiva no se halló relación significativa entre las variables analizadas ( $p > 0.05$ ).

Tabla N° 16

*Análisis correlacional entre los niveles de Depresión y actitud de Perdón ante situaciones de agravio en las mujeres que acuden a la Comisaría de Papayal, Tumbes.*

Depresión	Total	Perdón									
		Muy bajo		Bajo		Medio		Alto		Muy alto	
		f	%	f	%	f	%	f	%	f	%
No depresión	2	0	0.0%	1	1.7%	1	1.7%	0	0.0%	0	0.0%
Depresión leve	8	2	3.3%	2	3.3%	2	3.3%	1	1.7%	1	1.7%
Depresión moderada	20	1	1.7%	3	5.0%	12	20.0%	2	3.3%	2	3.3%
Depresión grave	30	3	5.0%	6	10.0%	15	25.0%	2	3.3%	4	6.7%
<b>Total</b>	<b>60</b>	<b>6</b>	<b>10.0%</b>	<b>12</b>	<b>20.0%</b>	<b>30</b>	<b>50.0%</b>	<b>5</b>	<b>8.3%</b>	<b>7</b>	<b>11.7%</b>

	Valor	Error estándar asintótico <sup>a</sup>	T aproximada <sup>b</sup>	Significación aproximada
Ordinal por ordinal Gamma	0.074	0.181	0.405	0.685
N casos validos	60			

Se puede apreciar en la tabla 16, que el mayor porcentaje de mujeres que acuden a la comisaria de Papayal, Tumbes tienen una categoría media en actitud de perdón ante situaciones de agravio y posee un nivel grave en depresión con el 25%. Sin embargo cuando revisamos los resultados de la prueba de hipótesis respectiva no se halló relación significativa entre las variables analizadas ( $p > 0.05$ ).

### 3.2 Discusión de resultados

Los resultados del análisis de 60 mujeres que acudieron a denunciar a sus parejas por violencia a la comisaria de Papayal, Tumbes y así mismo discutidos con otras investigaciones son los siguientes:

La percepción de las mujeres con la actitud ante situaciones de agravio fue evaluada a través de 37 preguntas. Con 8 dimensiones. En forma general se puede asegurar que hay una percepción media con la actitud ante situaciones de agravio clima organizacional (30%), es decir la respuesta expresada de las mujeres que acudieron a denunciar a sus parejas por violencia. Datos que se aproximan con la investigación de López (2019) quien obtuvo el siguiente resultado: Asimismo el 46,7% de los adolescentes presentan nivel medio de actitudes ante situaciones de agravio. Sobre actitud de sometimiento que tienen en torno a la agresión (36.7%). Así mismo, en el aspecto que se reflejó mayor porcentaje (41.7%) fue en la actitud de negación muy alta. Para actitud venganza ante situaciones de agresión el 33.3% de las mujeres tuvieron una percepción media de venganza, mientras que para el rencor tuvieron una actitud muy alta en realidad la cual fue del 56.7%, es necesario indicar que en relación a la hostilidad (Predisposición a reaccionar inmediatamente dañando al agresor) las mujeres presentaron una actitud baja pues el análisis arrojó el 35% y muy bajo el 31.7%. También se aproximan estos resultados con respecto a la actitud de reivindicación (justificaciones de motivos que expliquen su proceder, o demandar, recuperar o reparar total o parcialmente lo que dañó o quitó) que arroja una actitud baja con el 38.3% y muy baja con el 25%. Y frente a la actitud de perdón el 50% de las mujeres tienen una actitud media, esta información no se puede corroborar con investigaciones tomadas como antecedentes porque no se cuenta con algún estudio que contengan estas dimensiones.

La percepción de las mujeres con depresión fue evaluada a través de 37 preguntas. En forma general se puede asegurar que tienen una depresión grave debido a que el 50% de las mujeres lo tienen y un 33.3% tienen una depresión moderada. Datos que coinciden

parcialmente con la investigación de Mendoza (2018) quien obtuvo el siguiente resultado: El nivel de depresión de los pacientes diagnosticados con cáncer se ubicó en el 57.7% que corresponde al nivel no hay depresión, el 30.8% corresponde al nivel de depresión moderada.

#### IV. CONCLUSIONES

Se encontró en las mujeres que acuden a la comisaria de Papayal, Tumbes tienen una categoría alta en actitud de sometimiento 18.3% y rencor 28.3% ante situaciones de agravio

Se encontró en las mujeres que acuden a la comisaria de Papayal, Tumbes tienen una categoría muy alta en actitud de negación 28.3% ante situaciones de agravio

Se encontró en las mujeres que acuden a la comisaria de Papayal, Tumbes tienen una categoría media en actitud de venganza 16.7% y perdón 25% ante situaciones de agravio

Se encontró en las mujeres que acuden a la comisaria de Papayal, Tumbes que tienen una categoría muy bajo y bajo en actitud de hostilidad 18.3% y reivindicación 16.7% ante situaciones de agravio

Las mujeres que acuden a la comisaría del Distrito de Papayal, Tumbes poseen un nivel grave en Depresión 50%

No se encontró relación significativa entre actitud de Sometimiento, Venganza, Rencor, Hostilidad, Reivindicación y Perdón ante Situaciones de Agravio y Depresión en las mujeres que acuden a la Comisaría de Papayal, tumbes ( $p > 0.05$ ).

Se encontró relación significativa entre actitud de negación ante Situaciones de Agravio y Depresión en las mujeres que acuden a la Comisaría de Papayal, tumbes ( $p < 0.05$ ).

## V. RECOMENDACIONES

Realizar y ejecutar un programa psicológico de autoestima y motivación para disminuir la depresión en las mujeres que asisten a la comisaría de Papayal, Tumbes

Realizar charlas y talleres psicológicos con las mujeres denunciantes para que se les enseñe a afrontar las actitudes, que más predomina en esta investigación.

Que se trabaje con la comisaría del distrito de Papayal, Tumbes para que se detecten e identifiquen a las mujeres víctimas de violencia que presentan actitudes negativas y depresión.

Que se les brinde tratamiento psicológico a todas las mujeres que van a la comisaría a poner su denuncia por violencia para así darles alternativas de solución para que puedan enfrentar sus problemas y bajar el nivel de depresión

Realizar visitas domiciliarias a las personas que ponen denuncia en la comisaría de Papayal, Tumbes para realizar seguimiento de caso con cada una de ellas, ya que como consecuencia tiene actitudes negativas y estas actitudes las pueden llevar a un nivel de Depresión

Realizar y organizar con la comisaría de Papayal, Tumbes campañas de salud mental, programas de prevención a las mujeres agraviadas brindándoles herramientas adecuadas como orientación en violencia y depresión para mejorar su calidad de vida.

Realizar otras investigaciones con distintas variables con la finalidad de obtener nuevos hallazgos en la Institución.

## VI REFERENCIAS

- Aquima, M, & Pucho, E (2017). *Personalidad y actitudes ante situaciones de agravio en adolescentes* (tesis de pregrado). Universidad Nacional San Agustín de Arequipa, Arequipa, Perú.
- Aranda, F. (2020). *Violencia y depresión en mujeres del Asentamiento Humano Satélite de la Banda de Shiclayo – 2017* (tesis de pregrado). Universidad Cesar Vallejo, Chiclayo, Perú.
- Araujo, R (2018). *Estrategias de afrontamiento de las mujeres víctimas de violencia de pareja en el centro poblado de Villa San Isidro; Corrales - Tumbes 2018* (tesis de pregrado). Universidad Nacional de Tumbes, Tumbes, Perú.
- Beck, A, Rush, A, Shaw, B, & Emery, G. (1983). *Terapia cognitiva de la depresión*. (20ª ed.). Editorial Desclée De Brouwer.
- Cantero, M., Viguer, P., y Domínguez, R., (2015). Actitudes de los jóvenes ante situaciones de agravio en el entorno familiar: su relación con el género, la creencia religiosa y el clima social familiar, 14(3), 1091-1106. doi: 10.11144/Javeriana.upsy14-3.ajsa
- Carbonell, M., (2016). Valor diagnóstico de la Escala de Ansiedad y Depresión de Goldberg (EAD-G) en adultos cubanos, 15(1) 177-192. doi: 10.11144/Javeriana.upsy15-1.vdea
- García, R, & Surita, A (2018). *Estrategias de afrontamiento de las mujeres víctimas de violencia de pareja en el centro poblado de Villa San Isidro; Corrales - Tumbes 2018* (tesis de pregrado). Universidad Nacional de Tumbes, Tumbes, Perú.
- James, C. (1990). *La Depresión y sus relaciones interpersonales*, recuperado el 4 de Julio del 2007 de [http://www.la depresión y sus relaciones interpersonales. Com.ar/depresión htm](http://www.la-depresion-y-sus-relaciones-interpersonales.com.ar/depresion.htm).

- López, E. (2019). *Actitudes agresivas ante situaciones de agravio y satisfacción familiar en adolescentes infractores del programa justicia juvenil restaurativa, Chimbote-2018* (tesis de posgrado). Universidad Cesar Vallejo, Chimbote, Perú.
- Ludeña, L, & Marchan, K (2018). *Percepción y actitud frente a la violencia de género en gestantes que acuden al control prenatal - Puesto de Salud Gerardo Gonzales Villegas – Tumbes, 2018* (tesis de pregrado). Universidad Nacional de Tumbes, Tumbes, Perú.
- Luna, T., y Vílchez, E. (2017). Depresión: situación actual, 17(2):78-85. doi: 10.25176/RFMH.v17. n3.1197
- Clasificación internacional de las enfermedades. CIE 10 Trastornos mentales y del comportamiento Madrid (1a ed) Edit técnicas graficas forma.
- Manrique (1999). Optimismo/pesimismo y estrategias de afrontamiento a la Depresión, recuperado el 18 de septiembre del 2007 de <http://www.psicothema.com/pdf/3177.pdf>.
- Mendoza, L (2018). *Nivel de ansiedad y depresión en pacientes diagnosticados con cáncer en el Hospital Regional José Alfredo Mendoza Olavarría JAMO II – Tumbes, 2018* (tesis de pregrado). Universidad Nacional de Tumbes, Tumbes, Perú.
- Navarro, J., Moscoso, M., & Calderón, G., (2017). La investigación de la depresión en adolescentes en el Perú: una revisión sistemática *LIBERABIT. Revista Peruana De Psicología*, 23(1), 57 - 74.
- Navarro, R. (1990). Psicoterapia ante depresiva humanismo conductual para recuperal la alegría de vivir. México, D.F. Ed. Trillas S.A. de C.V.



- Navia, C. E. y Ossa, M. (2000) *Sometimiento y libertad. Manejo psicológico y familiar del secuestro*. Bogotá.
- OMS Organización Mundial de la Salud, recuperado el 20 de octubre del 2002 de <http://www.U.V.es>.
- OMS (1997). Actitudes y depresión. Lima – Perú, Organización Mundial de la Salud.
- Pajares, E. (1989). Ansiedad y Depresión en pacientes sometidos a hemodialisis crónica intermitente. Lima Perú.
- Pastor, C. (2004). Depresión. México. Ed. trillas.
- Pajares, E. (1989). Ansiedad y Depresión en pacientes sometidos a hemodialisis crónica intermitente. Lima Perú.
- Pereyra, M. (1993). Técnicas de reconciliación. Buenos Aires. Psicoteca Editorial. Pág. 117
- Rey, C (2017). *Autoestima, afrontamiento y bienestar en un grupo de mujeres con depresión* (tesis de pregrado). Pontificia Universidad Católica del Perú, Lima, Perú.
- Rodríguez, M, Hess, C, Schönfeld, F & Moreno, J. (2018). *Competencias socioemocionales y actitudes ante situaciones de agravio en la adultez* (tesis de pregrado). Universidad Católica Argentina, Paraná, Argentina.
- Rojas, E, & Linares, G. (2015). *Clima social familiar y actitudes frente a la violencia conyugal en pacientes de 18 a 45 años atendidas en el centro de salud Pachacútec de la ciudad de Cajamarca en el año 2015* (tesis de posgrado). Universidad Privada Antonio Guillermo Urrelo, Cajamarca, Perú.
- Sánchez-Cruz JF, Hipólito-Lóenzo A, Mugarregui-Sánchez SG, et al. (2016) Estrés y depresión asociados a la no adherencia al tratamiento en pacientes con Diabetes Mellitus tipo 2. *Aten Fam.* 2016;23(2):43-47.

- Sánchez H, Oliver E, Reyes C. (1993) Perfil diagnóstico del desajuste del comportamiento psicosocial como indicador de salud mental en adolescentes de Lima. *Revista IIPSI – UPRP*. 1995; 1(1): 11-34.
- Sánchez, H., Reyes, C. (1996). *Metodología y Diseños de la Investigación Científica*. (5ª ed.). Editorial Business Suport Aneth.
- Saradoy, y Sarason (1996). La depresión y sus estados emocionales. Lima-Perú (1º Ed.) Ed. Educativa INIDE.
- Silva, M. (2018). *Asertividad y actitudes ante situaciones de agravio en estudiantes de una institución educativa, Piura-2018* (tesis de pregrado). Universidad Cesar Vallejo, Piura, Perú.
- Sigmund Freud (1856-1939). The Enciclopedia ot Philosophy, recuperado el 20 de septiembre del 2007 de <http://redalyc.vaemex.mx7reda/ye/pdf/292/29211208.pdf>.
- Torres, M. (2002). Estudio comparativo sobre niveles de depresión y soporte social en un grupo de enfermos con TBC. Lima – Perú, recuperado el 27 de agosto del 2007 de <http://sisbib.unmsm.edu.pe/bibvirtual/tesis/salud/torres-u-m/torrea.htm>
- Vásquez, C. (1990). Manual de psicoterapia breve, recuperado de 16 de Septiembre del 2007 de <http://www.psicoterapia-breve.com.ar/depresion.htm>.
- Vega (2003). La Depresión. En A. Belloch. Manual de Depresión. Madrid: Mcgraw – hiel.

## VII. ANEXOS

Anexo 01: Matriz de consistencia

Anexo 02: Operacionalización de las variables.

Anexo 03: Instrumentos

Anexo 04: Resolución de Título

Anexo 05: Permiso para ejecución de investigación

**ANEXO N°1 MATRIZ DE CONSISTENCIA**

<p>Manifestaciones del problema</p>	<p>En el Distrito de Papayal, Tumbes existe un alto porcentaje de mujeres que sufren actos de violencia física, psicológica, y sexual por parte de su cónyuge; es por ello que es importante investigar a las mujeres que denuncian un acto de violencia en la comisaría para que de esta manera se encuentren las actitudes ante estas situaciones de agravio que como resultado podemos llegar a una grave depresión y así poder ayudar a enfrentar el problema mejorando su calidad de vida</p>
<p>Problema</p>	<p>¿Cuál es la relación entre Actitudes ante Situaciones de Agravio y Depresión en mujeres del Distrito Papayal, Tumbes?</p>
<p>Causas que originan el Problema</p>	<p>Los conflictos que enfrenta un buen número de personas en la vida cotidiana son descargados, en muchas ocasiones, con quienes se convive.</p> <p>La violencia contra la mujer por parte de su cónyuge está sustentada en el mito de la inferioridad del sexo femenino, a su situación de desigualdad en la sociedad, a la dependencia económica, al temor por la vida de sus hijos y la propia.</p> <p>También, al desconocimiento de sus derechos ante la ley, a la falta de confianza de la mujer en sí misma, a la falta de educación y a las presiones sociales, lo que conduce a la</p>

	inoperancia de los mecanismos de protección de los organismos del Estado.
Objeto de la Investigación	Permitirá conocer acerca de las actitudes ante situaciones de Agravio con riesgo de Depresión, nos permitirá un mejor conocimiento acerca de estas variables y de cómo se interrelacionan entre sí; el resultado de la misma nos dará a conocer acerca de las Actitudes ante situaciones de Agravio y Depresión en mujeres que denuncian un hecho de Violencia
Objetivo General de la Investigación	Determinar la relación entre Actitudes ante Situaciones de Agravio y la Depresión en Mujeres del Distrito Papayal, Tumbes.
Objetivos específicos	Identificar los niveles de las escalas de las Actitudes ante situaciones de Agravio y Depresión en Mujeres del Distrito Papayal, Tumbes. Caracterizar los niveles de Depresión en Mujeres del Distrito Papayal, Tumbes. Establecer la relación entre las Actitudes ante las situaciones de Agravio y Depresión en Mujeres del Distrito Papayal, Tumbes.
Campo de la investigación	Descriptivo Correlacional. se orienta a la determinación de la relación existente entre dos o más variables de interés en una misma muestra de sujetos o el grado de relación existente entre dos fenómenos o eventos observados
Título de la Investigación	Actitudes ante situaciones de agravio y su relación con la Depresión en Mujeres del Distrito Papayal, Tumbes
VARIABLES	Actitudes ante situaciones de agravio Depresión

**ANEXO N° 2 OPERACIONALIZACIÓN DE VARIABLES**

VARIABLE INDEPENDIENTE	DIMENSIONES	INDICADORES	TÉCNICAS E INSTRUMENTOS DE INVESTIGACIÓN	FUENTES DE VERIFICACIÓN (FUENTES DE INFORMACIÓN)
Actitudes ante Situaciones de Agravio	Sometimiento Negación Venganza Rencor Hostilidad Reivindicación Perdón	En el ámbito del Trabajo En el ámbito de la Amistad En el vínculo con los Padres En el ámbito de la relación de Pareja En el ámbito con la relación con Dios	Cuestionario de Actitudes ante Situaciones de Agravio	Cuestionario

VARIABLE DEPENDIENTE	DIMENSIONES	INDICADORES	TÉCNICAS E INSTRUMENTOS DE INVESTIGACIÓN	FUENTES DE VERIFICACIÓN (FUENTES DE INFORMACIÓN)
Depresión	No depresión Depresión leve Depresión moderada Depresión grave	Tristeza. Pesimismo. Sensación de fracaso. Insatisfacción. Culpas.	Inventario de Depresión de Beck	Cuestionario

**ANEXO N° 3 INSTRUMENTO  
CUESTIONARIO DE ACTITUDES ANTE SITUACIONES DE AGRAVIO**

**Nombre y**

**apellidos:**.....

**sexo:**.....**Edad:**..... **Estado**

**Civil:**.....

**Grado de**

**instrucción:**.....

**Ocupación:**.....**Fecha:**.....

**Instrucciones:**

- Lea con detenimiento cada relato que se presenta a continuación y haga de cuenta que eso le sucede a UD. Luego diríjase a la hoja de protocolo de repuestas, allí están los casilleros que UD. Marcará su respuestas en cada relato, pues en cada relato hay 7 alternativas donde UD. Debe colocar un aspa (X) a la actitud que tomaría en cada opción, escribiendo como alternativas; las siguientes:

1 = nunca lo haría

2 = casi nunca lo haría

3 = frecuentemente lo haría

4 = siempre lo haría

Así por ejemplo:

**1.- El jefe de personal de la empresa, me autorizo en 2 oportunidades a faltar al trabajo para acompañar a mi hijo al médico. Sin embargo a fin de mes me envió un documento de despido, diciendo que faltaba en forma injustificada. Yo tomaría la siguiente actitud:**

a) No le dirigía más la palabra y nunca más lo saludaría.

b) Haría todo lo posible para q también lo despidan a él.

c) Sigo haciendo su amigo, para que luego no de malas referencias mías, por si me piden en otro trabajo.

d) Hablaría con él, para que me explique por qué se comportó así conmigo.

e) Buscaría otro trabajo, mejor es dejarlo pasar.

f) Le diría que es un desleal, falso y traicionero.

g) Conversaría con el sobre lo que paso y habría la posibilidad de reconciliarse.

R E L A T O Nº 1	Ítem	Nunca Nº 1	Casi nunca Nº 2	Frecuentemente Nº 3	Siempre Nº 4
	A	X			
	B	X			
	C		X		
	D		X		
	E		X		
	F	X			
	G			X	

### ITEMS

**1.- El jefe de personal de la empresa, me autorizo en 2 oportunidades a faltar al trabajo para acompañar a mi hijo al médico. Sin embargo a fin de mes me envió un documento de despido, diciendo que faltaba en forma injustificada. Yo tomaría la siguiente actitud:**

- a) No le dirigiría la palabra y nunca más lo saludaría.
- b) Haría todo lo posible para que también lo despidan a el
- c) sigo siendo su amigo, para que luego no de malas referencias mías, por si me piden en otro trabajo.
- d) Hablaría con él, para que me explique porque se comportó así con migo.
- e) Buscaría otro trabajo, mejor es dejarlo pasar.
- f) Le diría que es un desleal, falso y traicionero.
- g) Conversaría con el sobre lo que paso y habría la posibilidad de reconciliarse.

**2.- Mi esposo (a) me insulto me mego una cachetada porque me olvide de pagar los impuestos: yo tomaría la siguiente actitud:**

- a) aunque me pida disculpas, este es una ofensa que nunca olvidare.
- b) cuando este calmado, le pediré explicaciones por lo que paso.
- c) le manifestare toda mi cólera y rabia por su proceder injustificado y desmedido.
- d) Cuando se calme, le mostrare su proceder descontrolado y si se disculpa volvería con él.
- e) Hay que aceptarlo, si así es su manera de ser.
- f) Mejor es dejarlo así haré como si nada hubiera pasado.



g) su manera de actuar, le costara caro, porque se sus debilidades y sé por dónde darle.

**3.- Mi amigo (a) con el cual me veía todos los fines de semana y me llamaba con frecuencia por que se sentía muy solo (a) de afecto, se hizo de nuevas amistades y ahora es indiferente con migo. Yo tomaría la siguiente actitud:**

- a) le exigiría que se defina, es decir, si somos amigos de verdad o no.
- b) le hablaría de nuestra amistad y le diría que estoy dispuesto (a) a continuar con nuestra amistad, si se rectifica en su comportamiento.
- c) cuando se encuentre solo(a) y necesitado (a), voy a pagarle con la misma moneda.
- d) Buscaría la oportunidad de que cada vez que me hable o salga con el (ella), le recordare lo que me hizo sentir.
- e) Le diría todo lo que tuve aguantar estando con el (ella) y lo ingrato (a) ha sido.
- f) Si uno quiere tener amigos y no estar solo, debe aceptarlos como son.
- g) Las amistades tienen dificultades pero lo importante es continuar.

**4.- Este año tuve todas las desgracias juntas, perdí mi trabajo, me diagnosticaron una insuficiencia cardiaca y falleció mi mejor amigo. Yo tomaría la siguiente actitud:**

- a) Proclamaría que no existe justicia en el mundo y convencería a las personas sobre lo absurdo que es la vida.
- b) Pensaría todos los dios que dios o la vida son injustas con migo.
- c) Le exigiría a dios o a la vida que me explique por qué me pasan esas cosas a mí.
- d) Me resignaría a la nueva realidad y trataría de sobrevivir como pueda.
- e) Pensaría en todo lo positivo que he recibido en mi vida, lo que aun puedo hacer y aceptaría con entereza la nueva circunstancia que me toca vivir.
- f) es preferible seguir como si nada hubiera ocurrido.
- g) Gritaría a los cuatro vientos: que he hecho para merecer esto.

**5.- Mis padres siempre interfirieron negativamente en las decisiones importantes de mi vida, ya sea invadiendo mis compromisos, imponiendo sus ideas o presionándome continuamente: yo tomaría la siguiente actitud:**

- a) Le reprochare toda la vida sus actitudes autoritarias y falta de cariño.
- b) Los padres son los padres, hay que aceptarlos y quererlos como son.
- c) Cuando sean viejos, no voy a dudar en internarlos en un acilo de ancianos.

- d) Es preferible olvidar esas cosas negativas.
- e) Oportunamente les preguntare por que se comportaron así con migo.
- f) Les manifestare toda mi cólera que les tengo por el daño que me han hecho.
- g) A pesar de todo tratare de hablar con ellos y reconocer su amor, aunque considero que se han equivocado en muchos aspectos.

**6.- Con toda intención, mi compañero de trabajo no me informo acerca de las inscripciones al curso de capacitación, el cual era condición indispensable para ascender de cargo e incrementar mí sueldo, yo tomaría la siguiente actitud:**

- a) Hablare con él acerca de lo sucedido para que en lo sucesivo modifique su proceder.
- b) A la salida del trabajo lo insultare y le diré lo que pienso de el.
- c) Es preferible no meterse en más problemas y olvidar lo sucedido.
- d) Le pediré una explicación.
- e) lo importante es llevarse bien con los compañeros de trabajo, tal vez algún día llegue a ser mi jefe.
- g) Lo odiare toda la vida.

**7.- Un amigo mío, en una reunión social, me humillo dando a conocer en público los rasgos negativos de mi personalidad, y me dejo en ridículo frente a los demás, yo tomaría la siguiente actitud:**

- a) Me haré el desentendido.
- b) Si me satisfacen sus explicaciones y muestras de arrepentimiento, restableceré la relación
- c) Sacare a la luz sus defectos en el momento preciso y frente quienes más le disgusta.
- d) Delante de todos diré lo que pienso de él.
- e) Voy a tener en cuenta que me humilló cada vez que me encuentre con él.
- f) A veces a uno le toca ser el centro de críticas, no por eso voy a romper mi amistad.
- g) Hablare con el después de la reunión, para que me dé una explicación sobre su proceder.

**8.- intentamos muchas veces tener un hijo, nos tratamos durante años y finalmente cuando ya conseguimos tenerlo, tuvimos que afrontar que padece de una deficiencia mental severa, yo tomaría la siguiente actitud:**

- a) Es preferible tener un hijo deficiente a no tener hijos, le dedicare toda mi vida y tiempo a cuidarlo.

- b) No creeré más en dios o en la existencia de la justicia universal, es lo mismo hacer el mal que el bien.
- c) Durante toda mi vida, cada vez que viera a padres con un hijo sano, me preguntare porque a ellos sí y a mí no.
- d) Lo criare con todo mi amor y me preguntare acerca del sentido de esta nueva prueba.
- e) Tratare de no pensar en eso y seguir adelante.
- f) Tratare de reclamar la ayuda del estado, de los organismos de bien público o de la iglesia para poder sobrellevar la tarea de cuidarlo.
- g) Manifestare toda mi cólera por esta injusticia.

**9.- Mi novio(a) en sus vacaciones estuvo saliendo con otra(o) muchacha(o) por tanto, yo tomaría la siguiente actitud:**

- a) Recordare siempre lo que me hizo y le are sentir en toda oportunidad posible.
- b) Cuando tenga la oportunidad le haré lo mismo.
- c) Lo tomare como si nada hubiera pasado y no le tomare importancia.
- d) Le exigiré que me dé una explicación satisfactoria.
- e) No me daré por enterada(o).
- f) Le diré todo lo que se merece.
- g) Conversare sobre los motivos que tuvo para hacerlo y de acuerdo a ello buscare como restaurar la relación.

**10.- Mis padres no asistieron a mi matrimonio por que estaban en desacuerdo con que me casara con mi actual pareja esposo(a), a pesar de no tener motivos razonables para oponerse al mismo, yo tomaría la siguiente actitud:**

- a) Les preguntare nuevamente cuales fueron sus motivos de su desplante.
- b) Ya que no quieren a mi esposo(a), iré sola(o) cuando vaya a visitarlos.
- c) De ahora en adelante no los veré ni ayudare aunque se enfermen o estén moribundos.
- d) Tendré este hecho cada vez que los vea.
- e) Les expresare toda mi cólera por la no comprensión de mi elección.
- f) Trataría de que reconsideren su actitud para intentar mejorar nuestra relación
- g) Me conduciré con ellos como si nada hubiera pasado

**PROTOCOLO DEL C.A.S.A.**

**(Cuestionario de Actitudes Ante Situaciones de Agravio)**

NOMBRE: .....			Nº.....		
SEXO: .....		EDAD: .....		FECHA: .....	
NIVEL DE EDUCACION: .....			OCUPACION: .....		
RELIGION			PRACTICA RELIGIOSA		
.....			.... Muy practicante		....Practicante
			.... Ocasionalmente		....No practicante

R E L A T O	Iten	Nunca	Casi	Con	Siempre
		Nº 1	Nunca Nº 2	frecuencia Nº 3	Nº 4
Nº 1	a				
	b				
	c				
	d				
	e				
	f				
	g				

R E L A T O	Iten	Nunca	Casi	Con	Siempre
		Nº 1	Nunca Nº 2	frecuencia Nº 3	Nº 4
Nº 2	a				
	b				
	c				
	d				
	e				
	f				
	g				

R E L A T O	Iten	Nunca	Casi	Con	Siempre
		Nº 1	Nunca Nº 2	frecuencia Nº 3	Nº 4
Nº 3	a				
	b				
	c				
	d				
	e				
	f				
	g				

R E L A T O	Iten	Nunca	Casi	Con	Siempre
		Nº 1	Nunca Nº 2	frecuencia Nº 3	Nº 4
Nº 4	a				
	b				
	c				
	d				
	e				
	f				
	g				

R E L A T O  Nº 5	Iten	Nunca Nº 1	Casi Nunca Nº 2	Con frecuencia Nº 3	Siempre Nº 4
	a				
	b				
	c				
	d				
	e				
	f				
g					

R E L A T O  Nº 6	Iten	Nunca Nº 1	Casi Nunca Nº 2	Con frecuencia Nº 3	Siempre Nº 4
	a				
	b				
	c				
	d				
	e				
	f				
g					

R E L A T O  Nº 7	Iten	Nunca Nº 1	Casi Nunca Nº 2	Con frecuencia Nº 3	Siempre Nº 4
	A				
	B				
	C				
	D				
	E				
	F				
G					

R E L A T O  Nº 8	Iten	Nunca Nº 1	Casi Nunca Nº 2	Con frecuencia Nº 3	Siempre Nº 4
	a				
	b				
	c				
	d				
	e				
	f				
g					

R E L A T O  Nº 09	Iten	Nunca Nº 1	Casi Nunca Nº 2	Con frecuencia Nº 3	Siempre Nº 4
	a				
	b				
	c				
	d				
	e				
	f				
g					

R E L A T O  Nº 10	Iten	Nunca Nº 1	Casi Nunca Nº 2	Con frecuencia Nº 3	Siempre Nº 4
	a				
	b				
	c				
	d				
	e				
	f				
g					

**BAREMO POR ESCALAS DEL CUESTIONARIO DE ACTITUDES ANTE SITUACIONES DE  
AGRAVIO**

<b>SOMETIMIENTO</b>						
<b>INTERPRETACION</b>	<b>CATEG</b>	<b>PERCEN</b>	<b>PT</b>	<b>PERCEN</b>	<b>CATEG</b>	<b>INTERPRETACION</b>
MUY ALTO	<b>V</b>	100	34	100	<b>V</b>	MUY ALTO
		95	33	95		
		97	32	97		
ALTO	<b>IV</b>	87	31	87	<b>IV</b>	ALTO
		81	30	81		
		79	29	79		
MEDIO	<b>III</b>	65	28	65	<b>III</b>	MEDIO
		50	27	50		
		40	26	40		
		34	25	34		
BAJO	<b>II</b>	30	24	30	<b>II</b>	BAJO
		17	23	17		
		13	22	13		
MUY BAJO	<b>I</b>	5	21	5	<b>I</b>	MUY BAJO
		4	20	4		
		2	14	2		
<b>NEGACIÓN</b>						
<b>INTERPRETACION</b>	<b>CATEG</b>	<b>PERCEN</b>	<b>PT</b>	<b>PERCEN</b>	<b>CATEG</b>	<b>INTERPRETACION</b>
MUY ALTO	<b>V</b>	100	37	100	<b>V</b>	MUY ALTO
		99	36	99		
		99	35	99		
		97	34	97		
ALTO	<b>IV</b>	90	33	90	<b>IV</b>	ALTO
		91	32	91		

		77	31	77		
		67	30	67		
MEDIO	III	71	29	71	III	MEDIO
		57	28	57		
		46	27	46		
		43	26	43		
BAJO	II	35	25	35	II	BAJO
		37	24	37		
		27	23	27		
		19	22	19		
MUY BAJO	I	12	20	12	I	MUY BAJO
		10	19	10		
		2	18	2		

**VENGANZA**

INTERPRETACION	CATEG	PERCEN	PT	PERCEN	CATEG	INTERPRETACION
MUY ALTO	V	100	32	100	V	MUY ALTO
		99	30	99		
		98	29	98		
		97	28	97		
		93	27	93		
ALTO	IV	93	26	93	IV	ALTO
		91	25	91		
		85	24	85		
		80	23	80		
MEDIO	III	75	22	75	III	MEDIO
		74	21	74		
		69	20	69		
		59	19	59		
		53	18	53		
BAJO	II	49	17	49	II	BAJO
		38	16	38		
		32	15	32		
		30	14	30		

MUY BAJO	I	26	13	26	I	MUY BAJO
		18	12	18		
		20	11	20		
		13	10	13		

**RENCOR**

INTERPRETACION	CATEG	PERCEN	PT	PERCEN	CATEG	INTERPRETACION
MUY ALTO	V	100	30	100	V	MUY ALTO
		99	29	99		
		86	28	86		
		71	27	71		
ALTO	IV	66	26	66	IV	ALTO
		51	25	51		
		44	24	44		
MEDIO	III	42	23	42	III	MEDIO
		35	22	35		
		31	20	31		
		29	19	29		
BAJO	II	20	18	20	II	BAJO
		13	17	13		
		11	14	11		
MUY BAJO	I	7	13	7	I	MUY BAJO
		4	12	4		
		2	11	2		

**HOSTILIDAD**

INTERPRETACION	CATEG	PERCEN	PT	PERCEN	CATEG	INTERPRETACION
MUY ALTO	V	100	38	100	V	MUY ALTO
		99	37	99		
		93	36	93		
		85	35	85		



		86	34	86		
		77	32	77		
		73	31	73		
		68	30	68		
		67	29	67		
		57	28	57		
		55	27	55		
ALTO	IV				IV	ALTO
		54	26	54		
		54	25	54		
		43	24	43		
		45	23	45		
		35	22	35		
MEDIO	III				III	MEDIO
		35	21	35		
		27	19	27		
		26	18	26		
		25	17	25		
		17	16	17		
BAJO	II				II	BAJO
		15	15	15		
		14	14	14		
		15	13	15		
		7	11	7		
		7	10	7		
MUY BAJO	I				I	MUY BAJO
<b>REIVINDICACIÓN</b>						
<b>INTERPRETACION</b>	<b>CATEG</b>	<b>PERCEN</b>	<b>PT</b>	<b>PERCEN</b>	<b>CATEG</b>	<b>INTERPRETACION</b>
		100	39	100		
		99	38	99		
		95	37	95		
		94	36	94		
MUY ALTO	V				V	MUY ALTO
		85	35	85		
		63	34	63		
		55	33	55		
ALTO	IV				IV	ALTO

		44	32	44		
MEDIO	III	33	31	33	III	MEDIO
		31	30	31		
		19	29	19		
		17	28	17		
BAJO	II	11	26	11	II	BAJO
		10	25	10		
		9	24	9		
MUY BAJO	I	5	23	5	I	MUY BAJO
		4	22	4		
		2	18	2		
<b>PERDON</b>						
<b>INTERPRETACION</b>	<b>CATEG</b>	<b>PERCEN</b>	<b>PT</b>	<b>PERCEN</b>	<b>CATEG</b>	<b>INTERPRETACION</b>
MUY ALTO	V	100	40	100	V	MUY ALTO
		99	39	99		
		99	38	99		
		95	37	95		
ALTO	IV	95	36	95	IV	ALTO
		76	35	76		
		79	34	79		
		64	33	64		
MEDIO	III	56	32	56	III	MEDIO
		36	31	36		
		34	30	34		
		26	29	26		
BAJO	II	12	28	12	II	BAJO
		8	27	8		
		7	25	7		
MUY BAJO	I	5	23	5	I	MUY BAJO
		4	22	4		
		2	20	2		

## INVENTARIO DE DEPRESIÓN DE BECK

Fecha de Nacimiento:.....Sexo.....Edad: .....

Estado Civil: .....Fecha: .....

### Instrucciones

En este cuestionario aparecen varios grupos de afirmaciones. Por favor, lea con atención cada una.

Marca con una x cuál de las afirmaciones de cada grupo describe mejor como se ha sentido durante esta última semana, incluido el de hoy.

#### 1.

- No me siento triste
  - Me siento triste
  - Me siento triste continuamente y no puedo dejar de estarlo
  - Me siento tan triste o tan desgraciado que no puedo soportarlo.
- 

#### 2.

- No me siento especialmente desanimado con respecto al futuro.
  - Me siento desanimado con respecto al futuro.
  - Siento que no tengo que esperar nada.
  - Siento que el futuro es desesperanzador y las cosas no mejorarán
- 

#### 3.

- No me siento fracasado
  - Creo que he fracasado más que la mayoría de las personas.
  - Cuando miro hacia atrás, solo veo fracaso tras fracaso.
  - Me siento una persona totalmente fracasada.
- 

#### 4.

- Las cosas me satisfacen tanto como antes
  - No disfruto de las cosas tanto como antes
  - Ya no obtengo una satisfacción auténtica de las cosas.
  - Estoy insatisfecho o aburrido de todo.
-

**5.**

- No me siento especialmente culpable.
  - Me siento culpable en bastantes oraciones
  - Me siento culpable en la mayoría de las ocasiones
  - Me siento culpable constantemente.
- 

**6.**

- No creo que este siendo castigado
  - Me siento como fuese a ser castigado
  - Espero ser castigado
  - Siento que estoy siendo castigado
- 

**7.**

- No estoy decepcionado de mí mismo
  - Estoy decepcionado de mí mismo
  - Me da vergüenza de mí mismo
  - Me detesto.
- 

**8.**

- No me considero peor que cualquier otro.
  - Me autocrítico por mis debilidades o por mis errores.
  - Continuamente me culpo por mis faltas.
  - Me culpo por todo lo malo que sucede.
- 

**9.**

- No tengo ningún pensamiento de suicidio
  - A veces pienso en suicidarme, pero no lo cometería.
  - Desearía suicidarme.
  - Me suicidaría si tuviese la oportunidad.
- 

**10.**

- No lloro más de lo que solía.
  - Ahora lloro más que antes.
  - Lloro continuamente.
  - Antes era capaz de llorar, pero ahora no puedo, incluso aunque quiera.
- 

**11.**

- No estoy más irritado de lo normal en mí.
  - Me molesto o irrito más fácilmente que antes.
  - Me siento irritado continuamente.
  - No me irrito absolutamente nada por las cosas que antes solían irritarme.
-

**12.**

- No he perdido el interés por los demás
  - Estoy menos interesado en los demás que antes.
  - He perdido la mayor parte de mi interés por los demás
  - He perdido todo el interés por los demás.
- 

**13.**

- Tomo decisiones más o menos como siempre he hecho.
  - Evito tomar decisiones más que antes
  - Tomar decisiones me resulta mucho más difícil que antes.
  - Ya me es imposible tomar decisiones.
- 

**14.**

- No creo tener peor aspecto que antes
  - Me temo que ahora parezco más viejo o poco atractivo.
  - Creo que se han producido cambios permanentes en mi aspecto que me hacen parecer poco atractivo.
  - Creo que tengo un aspecto horrible.
- 

**15.**

- Trabajo igual que antes.
  - Me cuesta un esfuerzo extra comenzar a hacer algo.
  - Tengo que obligarme mucho para hacer algo.
  - No puedo hacer nada en absoluto.
- 

**16.**

- Duermo tan bien como siempre.
  - No duermo tan bien como antes.
  - Me despierto una o dos horas antes de lo habitual y me resulta difícil volver a dormir
- 

**17.**

- No me siento más cansado de lo normal.
  - Me canso más fácilmente que antes.
  - Me canso en cuanto hago cualquier cosa.
  - Estoy demasiado cansada para hacer nada.
- 

**18.**

- Mi apetito no ha disminuido
- No tengo tan buen apetito como antes.
- Ahora tengo mucho menos apetito

- He perdido completamente el apetito.
- 

**19.**

- Últimamente he perdido poco peso o no he perdido nada.
  - He perdido más de 2kilos y medio
  - He perdido más de 4 kilos.
  - He perdido más de 7 kilos.
- 

**20.**

- No estoy preocupado por mi salud más de lo normal.
  - Estoy preocupado por problemas físicos como dolores, molestias, malestar de estómago o estreñimiento.
  - Estoy preocupado por mis problemas físicos y me resulta difícil pensar en algo más.
  - Estoy tan preocupado por mis problemas físicos que soy incapaz de pensar en cualquier cosa.
- 

**21.**

- No he observado ningún cambio resiente por mi interés por el sexo.
- Estoy menos interesado por el sexo que antes
- Estoy mucho menos interesado por el sexo.
- He perdido totalmente mi interés por el sexo

### BAREMACION DE NIVELES DE DEPRESIÓN

	Percentil	Puntaje	Percentil
No Depresión	6	0	6
	8	1	8
	17	2	17
	19	3	19
	28	4	28
	33	5	33
	40	6	40
	48	7	48
	50	8	50
	59	9	59
	63	10	63
	66	11	66
	74	12	74
	74	13	74
Depresión Leve	74	14	74
	78	15	78
	79	16	79
	85	17	85
	85	18	85
Depresión Moderada	87	19	87
	91	20	91
	92	21	92
	92	22	92
	92	23	92
	93	24	93
	93	25	93
	94	26	94
	95	27	95
	96	28	96
Depresión Grave	96	31	96
	97	32	97
	98	33	98
	99	34	99
	99	36	99
	100	37	100

**VISTO:**

El informe N° 0303-2020/FH-DPS-USS de fecha 30 de julio del 2020, presentado por la Escuela Profesional de Psicología, donde solicita se emita la resolución de aprobación de los **Proyectos de Investigación (tesis)**; Y;

**CONSIDERANDO:**

Que, la Constitución Política del Perú en su Artículo 18° establece que: *“La educación universitaria tiene como fines la formación profesional, la difusión cultural, la creación intelectual y artística y la investigación científica y tecnológica (...). Cada universidad es autónoma en su régimen normativo, de gobierno, académico, administrativo y económico. Las universidades se rigen por sus propios estatutos en el marco de la Constitución y de las leyes.”*

Que, acorde con lo establecido en el Artículo 8° de la Ley Universitaria, Ley N° 30220, *“La autonomía inherente a las Universidades se ejerce de conformidad con lo establecido en la Constitución, la presente ley demás normativa aplicable. Esta autonomía se manifiesta en los siguientes regímenes: normativo, de gobierno, académico, administrativo y económico”*. La Universidad Señor de Sipán desarrolla sus actividades dentro de su autonomía prevista en la Constitución Política del Estado y la Ley Universitaria N° 30220.

Que, acorde con lo establecido en la Ley Universitaria N°30220; indica:

- Artículo N° 6°: Fines de la Universidad, Inciso 6.5) *“Realizar y promover la investigación científica, tecnológica y humanística la creación intelectual y artística”*.

Que, el Reglamento de Investigación de la USS Versión 7, aprobado con Resolución de Directorio N°0199-2019/PD-USS, señala:

- Artículo 34°: *“El asesor del proyecto de investigación y del trabajo de investigación es designado mediante resolución de facultad”*.
- Artículo 36°: *“El comité de investigación de la Escuela Profesional aprueba el tema del proyecto de Investigación y del trabajo de investigación acorde a las líneas de investigación institucional”*.
- Que, Reglamento de Grados y Títulos Versión 07 aprobado con resolución de directorio N° 086-2020/PD-USS, señala:
  - Artículo 21°: *“Los temas de trabajo de investigación, trabajo académico y tesis son aprobados por el Comité de Investigación y derivados a la facultad o Escuela de Posgrado, según corresponda, para la emisión de la resolución respectiva. El periodo de vigencia de los mismos será de dos años, a partir de su aprobación (...).*
  - Artículo 24°: *“La tesis, es un estudio que debe denotar rigurosidad metodológica, originalidad, relevancia social, utilidad teórica y/o práctica en el ámbito de la escuela académico profesional (...).”*
  - Artículo 25°: *“El tema debe responder a alguna de las líneas de investigación institucionales de la USS S.A.C”*.

Que, visto el informe N° 0303-2020/FH-DPS-USS de fecha 30 de julio del 2020, presentado por la Escuela Profesional de Psicología, donde solicita se emita la resolución de aprobación de los proyectos de Investigación (Tesis) de los estudiantes que llevan el curso de actualización de tesis de la Escuela Profesional de Psicología, quienes cumplen con los requisitos, por lo que se debe proceder a su inscripción respectiva, con fines de sustentación. Estando a lo expuesto y en uso de las atribuciones conferidas y de conformidad con las normas y reglamentos vigentes.

**SE RESUELVE:**

**ARTÍCULO PRIMERO: APROBAR** los **PROYECTOS DE INVESTIGACIÓN (TESIS)** de los estudiantes descritos en la lista que forma parte de la presente resolución.

**ARTÍCULO SEGUNDO: DESIGNAR** como **ASESOR** a la **Mg. LÓPEZ ÑIQUEN, KARLA ELIZABETH**.

**ARTÍCULO TERCERO : ADJUNTAR** a la presente resolución los anexos, que contienen los proyectos de investigación realizados por los estudiantes (05. temas

**ARTÍCULO CUARTO. DISPONER** que las áreas competentes tomen conocimiento de la presente resolución con la finalidad de dar las facilidades para la ejecución de la presente Investigación.

**REGÍSTRESE, COMUNÍQUESE Y ARCHÍVESE**

**Dr. Cabrera Leonardin Daniel Guillermo**

Decano Facultad de Derecho y Humanidades

**Mg. Paula Elena Delgado Vega**

Secretaria Académica Facultad de Derecho y Humanidades

**ADMISIÓN E INFORMES**

074 481610 - 074 481632

**CAMPUS USS**

Km. 5, carretera a Pimentel

**Chiclayo, Perú**



**RESOLUCIÓN N° 0183-2020/FDH-USS**

<b>N°</b>	<b>APELLIDOS Y NOMBRES</b>	<b>PROYECTOS DE INVESTIGACIÓN</b>
1	NIZAMA RUIZ MARY LUZ	"ACTITUDES ANTE SITUACIONES DE AGRAVIO Y SU RELACIÓN CON LA DEPRESIÓN EN MUJERES DEL DISTRITO PAPAYAL, TUMBES"
2	FERNANDEZ ANTON SANDRA PAOLA	"SINDROME DE BURNOUT Y BIENESTAR PSICOLOGICO EN TRABAJADORES DE UNA EMPRESA DE LA CIUDAD DE CHICLAYO"
3	VASQUEZ VILCHEZ ALICIA JESSICA	"CONDUCTAS ANTISOCIALES EN LOS ADOLESCENTES ATENDIDOS EN EL PROGRAMA JUSTICIA JUVENIL RESTAURATIVA DEL MINISTERIO PÚBLICO - RED LAMBAYEQUE"
4	CUSTODIO OLIVOS SANDRA VANESSA	"SATISFACCION MARITAL Y MANEJO DEL CONFLICTO EN LA PAREJAS DEL DISTRITO DE REQUE"
5	MOORI PALOMINO PABLO ROBERTO	"ADICCIÓN A LAS REDES SOCIALES Y HÁBITOS DE ESTUDIO EN ADOLESCENTES ESCOLARES DE UN ASENTAMIENTO HUMANO DE UN DISTRITO DE LIMA SUR"

**"AÑO DEL BICENTENARIO DEL PERU: 200 AÑOS DE INDEPENDENCIA"**

SEÑOR: CAP. PNP ANDRES RAUL ASTETE RINCON  
JEFE DE LA COMISARIA PNP PAPAYAL

ASUNTO: CONFIRMACION DE LA INVESTIGACION REALIZADA "ACTITUDES ANTE SITUACIONES DE AGRAVIO Y SU RELACION CON LA DEPRESION EN MUJERES DEL DISTRITO DE PAPAYAL, TUMBES"

---

Es muy grato dirigirme a Usted para saludarlo y a la vez, para solicitarle lo siguiente:

CAP. PNP ANDRES RAUL ASTETE RINCON JEFE DE LA COMISARIA PNP PAPAYAL le solicito Confirmación de la investigación realizada "ACTITUDES ANTE SITUACIONES DE AGRAVIO Y SU RELACION CON LA DEPRESION EN MUJERES DEL DISTRITO DE PAPAYAL, TUMBES " que se llevo a cabo en los meses de JUNIO Y JULIO de 2020 la cual se trabajo con 60 mujeres denunciantes por maltrato físico, psicológico y sexual por parte de su cónyuge.

Esperando ser atendido con la solicitud planteada, renuevo mis mayores consideraciones a su distinguida persona.

  
Atentamente,

MARY LUZ NIZAMA RUIZ

**FRENTE POLICIAL TUMBES  
COMISARIA - PAPAYAL  
RECIBIDO**

REG. N° \_\_\_\_\_  
FECHA 03/03/2021 FOLIOS N° \_\_\_\_\_  
HORA 13:10 FIRMA: 



PERÚ

Ministerio  
del Interior

Policía  
Nacional del  
Perú

Sub  
Comandancia  
General

Frente  
Policial  
Tumbes

Comisaria PNP  
Papayal

"Año del Bicentenario del Perú: 200 años de Independencia"

Papayal, 09 de Marzo del 2021.

**OFICIO N° 173 -2021-SCGPNP/FFPPTUMBES-DIVOPUS-COM.PAPAYAL.**

SEÑORA : Mary Luz NIZAMA RUIZ

ASUNTO : Información solicitada, que se indica. **-APRUEBA.**

REF : SOLICITUD, CON FECHA 03MAR2021.

Tengo el agrado de dirigirme a usted, con la finalidad de hacer de conocimiento que se ha aprobado su solicitud requiriendo información para su investigación en el tema "ACTITUDES ANTE SITUACIONES DE AGRAVIO Y SU RELACIÓN CON LA DEPRESIÓN EN MUJERES DEL DISTRITO DE PAPAYAL – TUMBES", correspondiente al mes de JUNIO Y JULIO del 2020 y evaluación de 60 mujeres denunciadas por violencia por parte su conyuge amparada por la ley N° 30364 ley para prevenir, sancionar y erradicar la violencia contra las mujeres y los integrantes del grupo familiar.

Es propicia la oportunidad para reiterarle los sentimientos de mi especial consideración y estima personal.

Dios guarde a Ud.

ARAR/kmsh.



QA-347403  
ANDRES RAUL ASTETE RINCON  
CAPITAN PNP  
COMISARIO CPNP PAPAYAL

