



**FACULTAD DE CIENCIAS EMPRESARIALES**  
**ESCUELA ACADÉMICA PROFESIONAL DE**  
**CONTABILIDAD**

**TESIS**

**INCIDENCIA DEL PROGRAMA REACTIVA**  
**PERU EN LA LIQUIDEZ DE LA EMPRESA**  
**CONSULTORA & CONSTRUCTORA ELIRID**  
**SAC – CHICLAYO**

**PARA OPTAR EL TÍTULO PROFESIONAL DE**  
**CONTADOR PÚBLICO**

**Autor (es):**

**Bach. Coronel Salazar Viviana Del Rocio**  
**<https://orcid.org/0000-0003-0843-0278>**

**Bach. Irigoín Idrogo Rutl Anali**  
**<https://orcid.org/0000-0003-2997-8718>**

**Asesora:**

**Mg. Suarez Santa Cruz Liliana Del Carmen**  
**<https://orcid.org/0000-0003-2560-7768>**

**Línea de Investigación:**  
**Gestión Empresarial y Emprendimiento**

**Pimentel – Perú**  
**2022**

**PAGINA DE APROBACIÓN DE LA TESIS**

**TITULO:**

**INCIDENCIA DEL PROGRAMA REACTIVA PERU EN LA LIQUIDEZ  
DE LA EMPRESA CONSULTORA & CONSTRUCTORA ELIRID SAC –  
CHICLAYO**

---

Bach. Coronel Salazar Viviana Del Rocio  
Bach. Irigoín Idrogo Rutl Anali

**AUTOR (ES):**

---

Mg. Suarez Santa Cruz Liliana Del Carmen

**ASESOR DE TESIS**

---

Mg. Ríos Cubas Martin Alexander

**PRESIDENTE DEL JURADO**

---

Mg. Mendo Otero Ricardo Francisco Antonio

**SECRETARIO DEL JURADO**

---

Mg. Balcázar Paiva Eveling Sussety

**VOCAL DE JURADO**

## **DEDICATORIA**

Dedico este informe de investigación, al todopoderoso, quien es mi luz y fortaleza para continuar.

Dedicado a mis progenitores por su amor incondicional y apoyo constante, brindándome valiosos consejos, siendo mi soporte y ejemplo de vida cada día

**Irigoin Idrogo Rutl Anali**

Dedicado a mis padres y hermanos, quienes con sus palabras de aliento e incondicional amor han sido la fuerza que me lleva a seguir superándome cada día, en especial a mi madre cuyo ejemplo de trabajo y su infinita fe en Dios, me ha dado la certeza de que todo es alcanzable si te lo propones.

**Coronel Salazar Viviana Del Rocio**

## **AGRADECIMIENTO**

Infinitas gracias a Dios por ser la fuente de valor, sabiduría y la fuerza para continuar con este informe de investigación.

A nuestros progenitores, por su permanente e incansable apoyo en cada una de nuestras etapas de vida, quienes están orgullosos con cada logro alcanzado.

A los buenos amigos, por alentarnos a buscar nuevos retos y su paciente colaboración para la realización del informe de investigación.

Especial agradecimiento a la Mag. Suarez Santa Cruz Liliana Del Carmen, por su invaluable enseñanza e infinita paciencia brindada durante el desarrollo del informe de investigación.

Finalmente a aquellos maestros de la Escuela Académico Profesional de Contabilidad de la Universidad Señor de Sipán, por ser guía y fuente del saber en el desarrollo de esta investigación.

**Coronel Salazar Viviana del Rocio**

**Irigoin Idrogo Rutl Analí**

## RESUMEN

El propósito del presente estudio fue determinar la incidencia del Programa Reactiva Perú en la liquidez de la compañía Constructora & Consultora ELIRID SAC. El informe es de tipo cualitativo, no experimental, de alcance descriptivo explicativo; la muestra esta representa por dos trabajadores y los EEFF de la empresa de los ejercicios contables 2019-2020; se utilizó como instrumentos de recojo de información, la entrevista y el análisis de los EE.FF, el análisis documental se basó en la aplicación del análisis horizontal y vertical al Estado Situación Financiera del periodo 2019-2020; además del cálculo de las ratios de liquidez. En conclusión el PRP incidió positivamente en la liquidez de la empresa, permitiendo la continuidad de las operaciones económicas y cumpliendo sus obligaciones presentes, especialmente con sus proveedores.

**Palabras clave:** PRP, crédito, liquidez, ratios, garantía estatal.

## **ABSTRACT**

The purpose of this study was to determine the impact of the Peru Reactive Program in the liquidity of the company Constructora & Consultora ELIRID SAC. The report is qualitative, not experimental, with an explanatory descriptive scope; the sample is represented by two workers and the financial statements of the company for the accounting years 2019-2020; the interview and the analysis of the financial statements were used as instruments for collecting information, the documentary analysis was based on the application of the horizontal analysis and vertical to the Statement of Financial Position for the period 2019-2020; in addition to the calculation of the liquidity ratios. In conclusion, the PRP had a positive impact on the liquidity of the company, allowing the continuity of economic operations and fulfilling its present obligations, especially with its suppliers.

**Keywords:** PRP, credit, liquidity, ratios, state guarantee.

## INDICE

<b>pagina de aprobación de la tesis .....</b>	<b>ii</b>
<b>dedicatoria.....</b>	<b>iii</b>
<b>agradecimiento .....</b>	<b>iv</b>
<b>resumen .....</b>	<b>v</b>
<b>abstract.....</b>	<b>vi</b>
<b>I. INTRODUCCION .....</b>	<b>11</b>
1.1. Planteamiento del problema.....	12
1.1.1. Internacional .....	12
1.1.2. Nacional.....	13
1.1.3. Regional.....	13
1.1.4. Institucional .....	14
1.2. Antecedentes de estudio.....	14
1.2.1. Internacional .....	14
1.2.2. Nacional.....	15
1.2.3. Local .....	17
1.3. Abordaje teórico.....	18
1.3.1. Programa Reactiva Perú .....	18
1.3.2. Liquidez .....	20
1.4. Formulación del problema.....	22
1.5. Justificación e importancia del estudio .....	22
1.6. Objetivos.....	23
1.6.1. Objetivos General .....	23
1.6.2. Objetivos específicos.....	23
1.7. Limitaciones .....	23
<b>II. MATERIAL Y MÉTODO .....</b>	<b>24</b>
2.1. Fundamento y diseño de investigación seleccionado.....	24
2.1.1. Enfoque de investigación.....	24
2.1.2. Diseño de investigación.....	24
2.1.3. Alcance de investigación .....	25
2.2. Tipo de muestra inicial seleccionada.....	25
2.3. Técnicas e instrumentos de recolección de datos .....	26
2.3.1. Técnicas .....	26
2.3.2. Entrevista .....	26
2.3.3. Análisis documental .....	26
2.4. Procedimiento para la recolección de datos .....	27

2.5. Procedimiento de análisis de datos.....	27
2.6. Criterios éticos .....	28
2.7. Criterio de rigor científico .....	28
<b>III. REPORTE DE RESULTADOS .....</b>	<b>29</b>
3.1. Análisis y discusión de los resultados .....	29
3.2. Consideraciones finales .....	53
<b>IV. REFERENCIAS .....</b>	<b>55</b>
<b>V. ANEXOS.....</b>	<b>60</b>



## Índice de tablas

<i>Tabla 1. Límite máximos de créditos .....</i>	<i>19</i>
<i>Tabla 2. Población de estudio .....</i>	<i>25</i>
<i>Tabla 3. Muestra .....</i>	<i>26</i>
<i>Tabla 4. Entrevista aplicada al Gerente General de la empresa. ....</i>	<i>29</i>
<i>Tabla 5. Entrevista aplicada al Gerente General de la empresa. ....</i>	<i>31</i>
<i>Tabla 6. Entrevista aplicada al Gerente General de la empresa. ....</i>	<i>32</i>
<i>Tabla 7. Entrevista aplicada al Gerente General de la empresa. ....</i>	<i>33</i>
<i>Tabla 8. Entrevista aplicada al Contador de la empresa. ....</i>	<i>35</i>
<i>Tabla 9. Entrevista aplicada al Contador de la empresa. ....</i>	<i>37</i>
<i>Tabla 10. Entrevista aplicada al Contador de la empresa. ....</i>	<i>38</i>
<i>Tabla 11. Análisis vertical del activo 2019 -2020 .....</i>	<i>40</i>
<i>Tabla 12. Análisis vertical del pasivo-patrimonio 2019 - 2020 .....</i>	<i>42</i>
<i>Tabla 13. Análisis horizontal activo corriente 2019-2020 .....</i>	<i>43</i>
<i>Tabla 14. Análisis horizontal pasivo corriente 2019-2020.....</i>	<i>45</i>
<i>Tabla 15. Análisis horizontal pasivo no corriente 2019-2020 .....</i>	<i>46</i>
<i>Tabla 16. Análisis horizontal del patrimonio 2019-2020.....</i>	<i>47</i>

## Índice de figuras

<i>Figura 1. Análisis vertical del activo 2019 -2020 .....</i>	<i>41</i>
<i>Figura 2. Análisis vertical del pasivo, patrimonio 2019 - 2020.....</i>	<i>42</i>
<i>Figura 3. Análisis horizontal activo corriente 2019-2020 .....</i>	<i>44</i>
<i>Figura 4. Análisis horizontal pasivo corriente 2019-2020.....</i>	<i>45</i>
<i>Figura 5. Análisis horizontal pasivo no corriente 2019-2020.....</i>	<i>46</i>
<i>Figura 6. Análisis horizontal del patrimonio 2019-2020.....</i>	<i>47</i>

## **I. INTRODUCCION**

La estabilidad económica nacional e internacional ha experimentado impactos negativos severos, a causa del covid-19; frente a esta situación los gobiernos decretaron drásticas medidas de aislamiento y restricción para contener la propagación del virus, es así que el gobierno nacional a mediados de marzo del 2020, decreta el estado de emergencia. En el afán por mantener la estabilidad de la cadena de pagos, el gobierno crea mecanismos de financiamiento avalados por el estado, a favor de las empresas.

El presente estudio denominado: Programa Reactiva Perú y su incidencia en la liquidez de la empresa CONSULTORA & CONSTRUCTORA ELIRID SAC, busca como objetivo general determinar la incidencia del programa reactiva Perú en la liquidez de la empresa mencionada.

El capítulo I, se muestra la realidad problemática a nivel internacional y nacional, se formula el problema y la importancia de su estudio.

El capítulo II, se señalan los métodos e instrumentos principales, tales como la entrevista y análisis documental en el recojo de información, además se conocen la muestra y lugar de aplicación.

El capítulo III, se desarrolla la investigación, aplicándose los instrumentos de entrevista al contador y gerente de la compañía; en cuanto al análisis documental, se revisó y analizo los estados de situación financiera de los periodos 2019-2020, además de otros reportes e informes internos de la empresa.

Por último se concluye acerca del impacto del financiamiento reactiva en la liquidez del ente y se hace las recomendaciones a la gerencia.

## **1.1. Planteamiento del problema**

### **1.1.1. Internacional**

España, en los últimos datos de análisis recogidos por el Banco Central Español, el impacto del coronavirus en la economía española ha sido significativo, debido a que muchas empresas encuentran dificultades para continuar sus actividades, luego de meses de inactividad muchas de ellas enfrentan diversos retos para financiarse y conseguir liquidez. El acceso al financiamiento es la preocupación común en las pymes españolas. (Vera, Diario Cinco Dias, 22 de Julio 2020)

En un porcentaje de 37 % las pymes españolas solicitaron financiamiento a una institución bancaria durante la emergencia por coronavirus, mostrando un repunte del 6% respecto al periodo anterior aquellas que accedieron al crédito. En cuanto a las facilidades otorgadas por las entidades financieras se observaron tipos de interés más bajos, cuantía y plazos similares a los establecidos antes de la pandemia.

En Colombia mediante el FNG, el gobierno nacional inicio un plan de rescate de las empresas ,canalizado la ayuda a través de líneas de crédito y garantía, que les permita enfrentar las dificultades de liquidez financiera que atraviesan producto de la pandemia. (Revista Semana, 04 Octubre 2020).

Las garantías se darán mediante dos formas; por una parte, incrementando del 60 al 90 por ciento el respaldo que concede el Estado, mediante El Fondo Nacional de Garantías, a los créditos que gestionen las MI Pymes colombianas ante los bancos y; por otro lado beneficiando con bonos que garantizaran los créditos que soliciten ante las entidades financieras. (Revista Semana, 04 Octubre 2020).

En Chile, para finales del cuarto mes, el Gobierno anunció líneas de créditos con garantía del gobierno FOGAPE Covid-19, dichas líneas están orientadas a brindar beneficios que posibiliten a las MI Pymes tener acceso a préstamos bancarios con apoyo del estado. (Diario Chile, 14 de Mayo 2020).

Según lo indicado por el ejecutivo, el FOGAPE, las líneas de crédito, para las MI Pymes son sumas de dinero que pueden ser hasta 03 meses de ventas, dentro de los periodos de octubre de 2018 y septiembre 2019. (Diario Chile, 14 de Mayo 2020).

### **1.1.2. Nacional**

Lima, el Programa “Reactiva Perú” y el FAE-MYPE, favoreció a más de 240,000 empresarios, de ellos el 97% pertenecen a la MYPES y el 3% restante está conformado por la gran empresa; ofreciendo una garantía del 98% con un periodo de 36 meses para pagar, con un costo de interés realmente bajo; de acuerdo al MEF el BCR inyecta el capital, siendo el tesoro público el garante, por su parte las entidades bancarias las responsables de evaluar la viabilidad de los créditos, refiere el MEF, 2020.

Trujillo, el 55% y 60% de las entidades son pequeñas empresas y un gran porcentaje están preocupados, cómo se está dando el beneficio de la reactivación económica a las MYPES, para obtener un capital de trabajo y aumentar su liquidez. En esta región el monto de los créditos alcanzo a 2 mil 529 millones de soles, siendo los sectores más favorecidos, el comercio y transportes, los cuales acapararon un aproximado del 50% de los desembolsos. (El Comercio, 02 de Setiembre 2020).

En Piura, según reportes del (MEF), se beneficiaron un total de 2,118 Mypes por unos 619 millones de soles hasta el 29 de mayo pasado, para que de esta manera puedan reactivar su liquidez y continuar con actividades, aprovechando los beneficios del estado con interés bajo y una garantía hasta el 98%, (La Republica, 18 de Junio 2020).

### **1.1.3. Regional**

En región Lambayeque, alrededor de 1,200 Mypes, en su mayoría pertenecientes al rubro de servicios como, restaurantes, agencias de turismo, hospedajes, entre otras, han sido las más afectadas a causa de las restricciones dadas como medida de contención a la propagación del COVID; por lo cual requieren de los fondos del programa para obtener liquidez necesaria. Esta liquidez es otorgada por el BCR Perú, a través de las entidades financieras por medio de subastas.(La Industria, 14 de Mayo 2020).

García, presidente de Sociedad Nacional de Industrias, refiere que en Chiclayo, la emergencia por COVID-19 ha provocado consecuencias adversas en la economía de las Mypes; sin embargo se ha observado un comportamiento contrario en el sector de los alimentos, el cual incremento en un 50% su producción, dicha recuperación, fue gracias a los más de 30 millones de soles invertidos por los empresarios, dinero que fue financiado mediante el PRP. (La Industria, 14 de Mayo 2020).

#### **1.1.4. Institucional**

La empresa Consultora & Constructora ELIRID Sociedad Anónima Cerrada, con RUC N° 20601664195, con sede fiscal en calle los Carrizos Mza. M Lt. 5 PJ. Enrique López Albújar - Chiclayo, fue creada el 09 de noviembre del 2016; se encuentra en el Régimen General, como actividades desarrolla:

- Actividades de consultoría y ejecución de obras civiles, públicas o privadas.
- Comercialización a nivel mayorista de materiales para la construcción, ferretería en general y artículos conexos.

La empresa Consultora & Constructora ELIRID SAC, ha presentado problemas de liquidez en el ejercicio fiscal 2019, generando dificultad en el cumplimiento de sus obligaciones financieras, lo que motivo a tomar alternativas de financiamiento externo para mejorar de manera significativa su situación financiera. La empresa al igual que otros negocios, en la pandemia generada por la COVID-19, detuvo sus operaciones, afectando sustancialmente la liquidez para cumplir sus deudas, como el pago de proveedores, nóminas y la continuación de los proyectos en curso; frente a esta situación la empresa busco el financiamiento otorgado por el Estado a través de las entidades financieras, accediendo al préstamo del Programa “Reactiva Perú”, dichos fondos le han permitido inyectar recursos monetarios para cumplir sus obligaciones corrientes y seguir operando al término del aislamiento social obligatorio.

### **1.2. Antecedentes de estudio**

#### **1.2.1. Internacional**

Según (Logreira et al., 2017). En su estudio, denominado Financiamiento privado en las microempresas textiles - Confecciones en Barranquilla -Colombia. Se propuso, analizar los préstamos privados en las Mypes del sector textil - confecciones en Barranquilla. El universo de estudio fue conformado por las Mypes del rubro textil - confecciones de Barranquilla y la muestra fueron 200 empresas adscritas al sector. Técnicas e instrumentos, se empleó, cuestionario, encuesta y revisión documentaria.

Como resultado del estudio del periodo 2011 a junio del 2016, se conoce que los créditos de tipo microcrédito alcanzaron un monto de s/ 20,763,290.00, del cual un porcentaje del 92,6% fue otorgado por la banca comercial.

Se concluyó que generando alternativas nuevas para la financiación de las surgentes empresas colombianas, se debe promocionar los ya existentes productos

financieros, con el fin de aumentar su uso, con el propósito de adjudicar tasas efectivas menos costosas a los microcréditos.

Según (Barreiro , 2017). Guayaquil, en su investigación Gerencia de los Fondos Financieros y su impacto en el capital de trabajo en la organización Corpromecua S. A. su objetivo fue examinar la gerencia de los fondos financieros que inciden en el capital circulante de la empresa Corpromecua S.A., para mejorar su actividad económica y elegir la mejor opción de créditos. Investigación de enfoque descriptivo. El fruto obtenido del análisis financiero, permite determinar que la entidad presenta cifras razonables en sus estados financieros, al 31 de diciembre de 2015; así mismo se realizó varias sugerencias para optimizar los pasos contables.

En Chile, en su investigación Caracterización del Origen de Financiamiento en Pymes Apoyadas por CDN– SERCOTEC, (Bustos , 2017). Su propósito fue determinar la perspectiva de los microempresarios en su realidad respecto a los temas de financiamiento. Con enfoque descriptivo, práctico, cuyo universo de estudio y muestra fue estructurada por 1450 usuarios, provenientes de 04 SERCOTEC de Maipú, San Bernardo. Concluye, mostrando y proponiendo cursos de investigación orientados al aporte en la comprensión de las alternativas que componen la realidad financiera del empresario chileno.

### **1.2.2. Nacional**

En Piura, en su informe Fuentes Financieras de Compañías del Sector Servicios - Rubro Construcción en el Perú, el estudio se realizó para buscar un medio de financiamiento que provea de una línea de préstamo con garantía de hipoteca de inmuebles. Tipo de investigación, se elaboró bajo la orientación cualitativa, de diseño práctico, la investigación se guió de documentación como propuestas, revistas, evaluación de temas relacionados al estudio; cuyo estudio permitió los resultados, esta investigación no cuenta con población, la muestra fue el caso de estudio, Constructora BARRANTES Y CIA SRL, Piura – 2017, (Tasaico , 2018).

Métodos de acopio de datos encuesta, entrevista, observación directa, la revisión bibliográfica y documental. Se utilizó la herramienta cuestionario, en el recojo de datos. Se concluye que la financiación lograda es por crédito hipotecario; gracias a la solvencia económica que posee la empresa y que dichos recursos le permitieron mejorar su capital de trabajo.

Según (Rujel , 2016). Tumbes, en su informe de investigación, Influencia del Financiamiento en El Rendimiento Económico en las Empresas del Sector Construcción en El Perú: CASO CONSTRUCTORA AESMID E.I.R.L 2016. El informe se propuso el objetivo de analizar el impacto de la financiación en el rendimiento económico de las compañías constructoras.

El universo de estudio la conformaron los colaboradores de la compañía y carece de muestra. Se uso como instrumentos, los cuestionarios y los indicadores financieros.

Resultados, se analizó los EE.FF, por medio de índices financieros, para establecer el financiamiento, lo cual incidió de una forma positiva en la rentabilidad del año 2016. En conclusión si tuvo un beneficio positivo.

Lima, en su trabajo de investigación Planeamiento Financiero para Incrementar la Liquidez de la Entidad Automotriz, Lima 2018 (Filipes, 2018), propuso como objetivo la planificación financiera que incremente el capital de trabajo en la compañía del sector automotriz, Lima 2018. Diseño de estudio, cualitativa; se entrevistó a tres expertos en el tema.

Se utilizó el análisis documental de los EE.FF, obteniendo resultados cuantitativos del ejercicio fiscal 2015 al 2017 al evaluar el capital de trabajo para el periodo 2017; se cuantifico las razones de solvencia, liquidez, gestión y rentabilidad para obtener un mejor resultado al aplicar el análisis documental.

En conclusión, se busca aumentar el capital de trabajo de la entidad automotriz; la propuesta se plantea a partir de la falta de capital de trabajo presentada por la empresa; para llevar a cabo el planteamiento propuesto, se determinó cuáles son las causas de la falta de capital, de acuerdo a ello se determina los objetivos para buscar estrategias que permitan trabajar de manera organizada y llegar al objetivo planteado.

Según (Carrasco, 2016).Lima, en su investigación recursos financieros y liquidez en las Mypes textil gamarra- La Victoria 2016. El informe se realizó para mostrar la relación financiamiento-liquidez en las Mypes textil Gamarra - La Victoria 2016. Estudio de orientación descriptivo - cuantitativo, practico. Su población fue 4,993 microempresas y las totalidad de las Mypes pertenecientes al sector textil de la galería Guisado dentro del emporio comercial de Gamarra sirvieron de modelo.

Para el recojo de información, se utilizó como método la encuesta y como herramienta el cuestionario, el cual fue medido mediante la escala de Likert y validado por 6 expertos en el tema.



En conclusión, se muestra la existencia de una significativa correlación entre el financiamiento y la liquidez en las Mypes ascendente a 0.744.

### **1.2.3. Local**

Según (Farfan , 2018). Lambayeque, en su informe investigativo, Estrategias financieras para mejorar el capital de trabajo en la ferretería “El Chotanito” S.R.L.Jaén – 2018.Tiene como propósito general, plantear herramientas financieras para optimizar el capital de trabajo. Estudio de orientación descriptiva . Los trabajadores de la Ferretería “El Chotanito” SRL, conformaron la población de estudio, mientras que la muestra la conformaron el Gerente y el contable de la compañía.

El acopio de información se realizó mediante el método de entrevista, usando el instrumento, guía de entrevista, que permitió recoger información relacionada con las variables de estudio. Resultados, se realizó una evaluación a través de métodos financieros, de la Ferretería “El Chotanito” S.R.L.

En conclusión. El activo circulante representa el 98.63% en relación a su pasivo corriente con 83.95%, no siendo favorable para la empresa; pero con la aplicación de estrategias, el capital de trabajo se incrementó teniendo resultados positivos, cumpliendo así con sus obligaciones.

Pimentel, (Baca y Dias , 2016). Refieren que en su investigación Resultado del financiamiento económico en el rendimiento de la Constructora Verastegui S.A.C. Se buscó analizar el resultado de la financiación en el rendimiento económico de la Constructora Verastegui. De enfoque descriptivo, practico. La muestra fue representada por la totalidad de trabajadores de la compañía.

Técnicas de recojo de información, aplicando la entrevista al contador y el gerente de la Constructora Verastegui S.A.C, mediante un cuestionario con preguntas abiertas.

Producto de la evaluación, del estado de situación financiera, los resultados reflejaron para el 2016 que la compañía obtuvo un total de activos de S/. 253,377.54, que representaba una mayor inversión, esto explicado por incremento de sus ctas. por cobrar y sus existencias en periodo 2016.

Lambayeque, en su investigación, Impacto de las Fuentes Financieras en el Desarrollo de las Mypes de la Feria Balta - Chiclayo 2017. Tiene como objetivo, establecer la incidencia de las alternativas financieras en el desarrollo de las MYPES de la ciudad de Chiclayo -2017. Altamirano , 2018).

La población de estudio lo conformaron, 120 microempresarios de la Feria Balta de la ciudad de Chiclayo, quienes fueron los beneficiados por dicho proyecto, En conclusión, se determinó que los empresarios de la Feria Balta de Chiclayo en 2017, recurren a soluciones financieras para honrar sus haberes en el corto plazo.

### **1.3. Abordaje teórico**

#### **1.3.1. PROGRAMA REACTIVA PERÚ**

##### **Concepto**

De acuerdo al (Ministerio de Economía y Finanzas (MEF), 2020), El Programa Reactiva Perú (PRP) creado por D. Leg.1455 y modificado por el D. Leg.1457, es el programa del Gobierno peruano designado a otorgar garantías a las entidades del sector privado con el objetivo de garantizar sus préstamos y puedan afrontar exclusivamente obligaciones corrientes, como el pago de nóminas, proveedores y servicios dentro del marco de la emergencia por COVID-19 .

##### **Objeto**

El aseguramiento de la continuidad en la cadena de pagos de nuestra economía, otorgando garantías tanto a las MYPES como a la mediana y gran empresa, con el único objetivo que estas puedan acceder a préstamos de capital de trabajo.

Mediante el DS. 124-2020-EF, el Estado modifico el PRP, con el fin de aumentar el límite máximo de los financiamientos para así brindar condiciones más flexibles, dando la prioridad de acceso al crédito a las Mypes.

##### **Tipos de créditos**

Según (Castillo y Asociados , 2020). Aclara, la garantía otorgada por el estado a través del PRP cubrirá únicamente los créditos aprobados por las entidades del sistema financiero peruano en moneda nacional (S/).

##### **Plazo de los créditos**

(Castillo y Asociados , 2020). Recalca , que el periodo de los préstamos que se otorgue por el programa “Reactiva Perú” no debe exceder los 3 años, el cual incluye el plazo de gracia tanto del coste del crédito como del principal por 12 meses. Siendo el monto máximo del préstamo por empresa beneficiaria de S/ 10 millones de soles.

##### **Garantía**

De acuerdo al (MEF), 2020). Explica que la garantía otorgada por el PRP avala la cantidad del préstamo aprobado que aún está pendiente de pago, con una cobertura que, de acuerdo al valor del crédito puede ser desde 80% hasta 98%.

El estado mediante el D.S124-2020-EF, estableció los máximos topes de créditos, de acuerdo a la tabla siguiente.

**Tabla 1.**

*Limite máximos de créditos*

<b>Créditos por Empresa (En S/)</b>	<b>Garantías (%)</b>
Hasta 90,000	98%
De 90,001 a 750,000	95%
De 750,001 a 7'500,000	90%
De 7'500,001 a 10'000,000	80%

*Fuente: Ministerio de Economía y Finanzas, 2020.*

De acuerdo al (BCRP, 2020). En su reporte de inflación, septiembre 2020 refiere, que “la garantía estatal, se otorga según un porcentaje entre 80% y 98%, el cual varía de forma decreciente al monto del préstamo otorgado”.

### **Canalización de las garantías**

De acuerdo a lo establecido por el MEF, existen dos mecanismos para canalizar las garantías:

- a) Garantías a las carteras de créditos.
- b) Garantías individuales implementada mediante comisión de confianza.

### **Montos de créditos garantizados**

De acuerdo al (BCRP, 2020), en su reporte de inflación septiembre de este año, explica que el monto de los créditos del PRP se otorga teniendo en cuenta el capital de trabajo necesitado por las empresas solicitantes.

Con la extensión del aislamiento, se da la fase dos del programa, ampliándose el principal equivalente a las ventas declaradas en tres meses por el solicitante, en el caso de MYPES se tomó en cuenta dos veces el saldo promedio de deuda del 2019. Para ambas situaciones se estableció una cantidad máxima de crédito ascendente a diez millones de soles, por lo tanto se puede decir que las grandes empresas tienen un menor acceso relativo.

### **Requisitos y condiciones de acceso al crédito**

Según (Castillo y Asociados , 2020). Existen ciertos requisitos y criterios de elegibilidad en el acceso al crédito para las empresas, a continuación se mencionan :

No adeudar a la administración tributaria-SUNAT, obligaciones por periodos previos al 2020, los cuales hayan ingresado ya a un proceso coactivo por un monto mayor a la unidad impositiva tributaria (UIT).

No tener clasificación de riesgo a la fecha de evaluación, por lo tanto no deben haber estado en una categoría diferente a “Normal” los doce meses anteriores a la aprobación del préstamo.

### **Condiciones**

(Castillo y Asociados,2020). Aclara que debe tratarse de nuevos financiamientos , por lo tanto el documento contractual que sustente la entrega del préstamo se suscribirá a la entrada en vigencia del Reglamento del PRP.

Los créditos no podrán ser usados para pagar prestamos vencidos de las empresas deudoras con los bancos, cajas y financieras, prepagar deudas no vencidas, adquirir maquinaria-equipos, comprar acciones o participaciones en empresas, bonos y otros activos monetarios, así como para realizar nuevos aportes de capital.

### **1.3.2. LIQUIDEZ**

Según (Aching, 2011). Deduce que este ratio muestra un valor objetivo, considerable al hacer un cambio y cumplir sus obligaciones en el corto y largo tiempo.

### **Clasificación activos**

Según (Sevilla , 2015). Clasifica a los activos en:

- **Dinero en curso legal:** Son billetes y monedas que se pueden transar por otros bienes.
- **Dinero en los bancos:** Depósitos de ahorro y a plazo.

### **Cuentas por cobrar**

Según (Aranda, 2012). Cuentas generadoras de beneficios económicos futuros, para que puedan ser calificadas como activo, la cual no representan efectivo, son un derecho de tener efectivo próximamente.

### **Inventarios**

Según (Castella , 2012), es una lista detallada y considerada como elementos que componen los bienes de una compañía en un tiempo determinado, son aquellas mercancías que se adquieren para que posteriormente ser vendidas.

(Granel , 2018). Categorías de inventario:

- Todo aquello que la empresa en algún momento va vender, ya sea que se compró para ser procesada y después venderlo, o que directamente se compró a un proveedor para después venderlo directamente.
- Todos aquellos bienes que tiene la empresa, pero que no estén destinados a venderlos, esto se contempla como propiedad permanente de la entidad.

### **Ratios de liquidez**

Según (Aching, 2011).

- **Liquidez circulante.** Según (Aching, 2011), es un indicador financiero que nos da la facultad de cuantificar la solvencia de la compañía, para cumplir con sus pagos al corto tiempo.

#### **Formula:**

- **Razón corriente = Activo Corriente / Pasivo Corriente**

- **La prueba ácida.** indicador financiero de liquidez, que cuantifica la facultad de resolver una o más obligaciones circulantes con activos corrientes, sin considerar la mercadería.

**Formula:**

- **Prueba acida = Activo. Cte. – Inventarios / Pasivo. Cte.**

- **Liquidez absoluta.** Es un ratio que considera solo el efectivo disponible, que se utiliza para pagar las deudas.

**Formula:**

- **Liquidez absoluta = Efectivo + Valores Negociables / Pasivo Corriente.**

- **Capital de trabajo.** conocido como el fondo que utiliza la compañía para poder operar, generalmente se hace de manera mensual, para garantizar la rentabilidad esperada.

**Formula:**

- **Capital de trabajo = Pasivo Corriente - Activo Corriente**

#### **1.4. Formulación del problema**

¿De qué manera el PRP influye en la liquidez de la Empresa Consultora & Constructora ELIRID SAC – Chiclayo?

#### **1.5. Justificación e importancia del estudio**

La investigación será de relevancia para la empresa por que le permitirá identificar y cuantificar en qué medida el financiamiento proveniente del Programa Reactiva Perú logro mejorar su liquidez y garantizar el cumplimiento de sus deudas al corto plazo, así como continuar la operatividad de sus obras gestionadas.

La presente investigación servirá de modelo para futuras investigaciones, que busquen analizar la incidencia financiera que tuvo el Programa Reactiva Perú en la liquidez de las entidades, en especial en las microempresas.

## **1.6. Objetivos.**

### **1.6.1. Objetivos General**

Determinar la Incidencia del PRP en la liquidez de la Empresa Consultora & Constructora ELIRID SAC – Chiclayo.

### **1.6.2. Objetivos específicos**

Analizar el DL. N°1455 “Programa Reactiva Perú”.

Evaluar la liquidez de la empresa Consultora & Constructora ELIRID SAC.

Establecer la incidencia del PRP, en la liquidez de la empresa Consultora & Constructora ELIRID SAC – Chiclayo.

## **1.7. Limitaciones**

Inexistencia de datos confiables: explica que la ausencia de datos fiables es un aspecto que posiblemente limita el alcance del análisis en un trabajo de investigación además del tamaño de su muestra pueden ser obstáculos relevantes para encontrar una tendencia, generalización o relación significativa. Sugiere además que el investigador no solo se debe describir las limitaciones de estudio, sino que debe dar las razones por las cuales no existe la información o esta no es fiable según (Rodriguez, 2018).

En el presente trabajo de investigación nos encontramos con la limitación de falta de diversidad de fuentes de consulta respecto a la variable independiente, PRP. Debido a que se trata de un fondo de garantía creado el año 2020 mediante decreto legislativo 1455 por el gobierno para garantizar la cadena de pago de las organizaciones en Perú, durante la emergencia por COVID-19; confiamos que en el transcurso del desarrollo de esta investigación podamos ampliar la información, así como las modificaciones y complementarias surgidas respecto a esta variable.

La falta de trabajos previos de investigación relativos al tema: Hacer las referencias y la crítica de informes previos de estudio es el soporte de la revisión bibliográfica y son de utilidad para entender el problema de investigación que se está tratando. Nos explica que depende del alcance de la investigación puede que no exista trabajos previos del tema en cuestión sin embargo para llegar a dicha conclusión se debe hacer una amplia búsqueda en las bases de información. Encontrar una limitación de este tipo puede servir como una oportunidad para identificar la brecha que existe en la literatura de este tipo y llevar a cabo nuevas investigaciones según (Rodríguez, 2018).

En nuestro caso al tratarse de una investigación donde la variable dependiente, es respecto a un tema nuevo, nos encontramos con la limitación de este tipo al no encontrar disponibilidad de trabajos previos de otros autores que describan y expliquen ampliamente este tema. Sin embargo, la investigación se ha basado en trabajos previos que abordan variables similares de estudio.

## II. MATERIAL Y MÉTODO

### 2.1. Fundamento y diseño de investigación seleccionado

Este estudio vincula las variables de estudio con el propósito de analizar como el PRP incide en la liquidez de la compañía Consultora & Constructora ELIRID Sociedad Anónima Cerrada.

#### 2.1.1. Enfoque de investigación

Según su enfoque es un estudio cualitativo, este enfoque se basa en el modelo interpretativo y su característica principal es que usa el recojo de datos sin medición numérica, enfocándose en el análisis de los hechos o fenómenos.( Ríos,P. 2020).

#### 2.1.2. Diseño de investigación

Se trata de un estudio de tipo no experimental, dado que las variables no son manipuladas ni se hacen variar intencionalmente (Hernández y Fernández , 2018).

##### **Dónde:**

X=realidad.

O= observación.

T= Modo teórico.

##### **Diseño no experimental:**

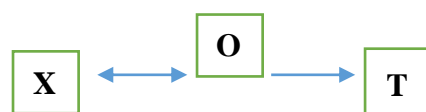



### 2.1.3. Alcance de investigación

Investigación descriptiva y explicativa, debido a que no solo se basó en la descripción de conceptos, fenómenos o relaciones entre ellos, sino que pretende encontrar respuestas en las causas de sucesos físicos o sociales (Fidias y Arias, 2012)

## 2.2. Tipo de muestra inicial seleccionada

Considerada como un número determinado de individuos, personas o entes que son razón de estudio en un trabajo de investigación (Ñaupas et al., 2013).

La población se compone por la totalidad de los trabajadores permanentes de la Consultora & Constructora ELIRID SAC y los estados financieros de la misma de los años 2019-2020. La población la conforman seis colaboradores, tal como se menciona en la tabla siguiente:

**Tabla 2.**

*Población de estudio*

<i>Cargo laboral</i>	<i>N° de trabajadores</i>
Gerente general	1
Administradora	1
Contadora	1
Secretaria	1
Ing. Residente	1
Ing. Supervisor	1
<b>Total</b>	<b>6</b>

*Fuente: consultora & constructora ELIRID SAC.*

### **Muestra**

Según, Hernández et al.(2014). La define como un subgrupo de elementos que pertenecen a un universo definido llamado población, del cual se extrae la información y debe ser representativa de esta. La muestra está estructurada, según el siguiente detalle:

**Tabla 3.**

*Muestra*

<i>Cargo laboral</i>	<i>N° de trabajadores</i>
Gerente general	1
Contadora	1
<b>Total</b>	<b>2</b>

*Fuente: consultora & constructora ELIRID SAC.*

La muestra será una parte de la población que está integrada por los EE.FF de los años 2019-2020, documentación y 02 colaboradores de la compañía que son el Gerente y Contadora, es una muestra seleccionada por que van a responder las necesidades de la investigación.

### **2.3. Técnicas e instrumentos de recolección de datos**

#### **2.3.1. Técnicas**

En la recopilación de información se utilizó los siguientes métodos de investigación:

#### **2.3.2. Entrevista**

Método de recolección de datos, mediante la cual dos o más personas se reúnen para intercambiar información, donde la persona que formula las preguntas viene a ser el entrevistador y la otra u otros participantes el o los entrevistados, la comunicación se desarrollara mediante preguntas y respuestas relacionadas con la situación objeto de estudio, Según (Hernández y Fernández, 2014)

#### **2.3.3. Análisis documental**

El estudio documental se determina como un grupo de acciones basadas en la representación de documentos complementarios en la investigación que nos permitan extraer información necesaria y relevante respecto a las variables en estudio, con el principal propósito de analizar la liquidez en la entidad privada, Consultora & Constructora ELIRID SAC - Chiclayo.

## **Instrumentos**

De acuerdo a las técnicas mencionadas previamente, se conocen los siguientes herramientas para el recojo de información:

### **Guía de entrevista**

Herramienta que contiene las interrogantes realizadas a los colaboradores de la compañía con el propósito de recoger información relevante respecto a las variables de estudio. Se realizarán 02 entrevistas, una para la variable Programa Reactiva Perú, dirigida al gerente de la empresa y la otra para la variable Liquidez direccionada al contador de la empresa Consultora & Constructora ELIRID SAC.

### **Guía de análisis documental**

Se utilizó para recopilar datos relevantes de los diversos documentos que servirán como soporte para la fundamentación y conclusiones del informe de investigación. Se solicitó los EE.FF, notas a los EE.FF, contratos de financiamiento, de los años 2019-2020, poniendo mayor énfasis en el estudio del balance de situación financiera.

### **Validez**

Para verificar si los instrumentos de investigación son válidos, se contó con el juicio de tres expertos, contadores públicos de preferencia, con el Grado de Magister, quienes revisaron dichos instrumentos y aprobaron los formatos otorgados por la USS con su respectiva firma en el documento.

## **2.4. Procedimiento para la recolección de datos**

El recojo de información fue mediante cuestionarios para cada una de las variables de estudio, siendo aplicadas a colaboradores de la empresa. Además se realizó el análisis documental mediante la revisión de los estados financieros y otros documentos pertinentes detallados en la ficha documental para el desarrollo del informe de investigación.

## **2.5. Procedimiento de análisis de datos**

En el presente informe de investigación, se aplicó análisis tanto vertical, como horizontal, ratios financieros, mediante los cuales se evaluó las partidas relevantes de los estados financieros. Así mismo se utilizó hojas de cálculo Excel, base de datos, gráficos y tablas con el propósito de mostrar e interpretar los resultados obtenidos en la investigación.

## 2.6. Criterios éticos

Según (Noreña et al, 2012) , explica los criterios éticos a continuación:

### **Criterio de confidencialidad**

En este informe, la información determinada de los trabajadores mediante la entrevista aplicada, no será mostrada ni publicada.

### **Criterio de veracidad**

La investigación es veraz porque ha seguido los reglamentos sugeridos por la Universidad.

### **Criterio de objetividad**

la información recolectada no es manipulada ni alterada para conseguir los resultados requeridos, a favor de los investigadores, solo mostrará la realidad como se encuentra en el campo de estudio.

## 2.7. Criterio de rigor científico

Ñaupas y Mejía, (2015) deducen los siguientes criterios:

### **Transferibilidad y aplicabilidad**

Refiere que los resultados obtenidos producto de la investigación, es información de calidad no generalizada, sino que puede extrapolarse o aplicar en otro contexto.

### **Consistencia para la replicabilidad.**

Menciona la investigación cualitativa como compleja, lo cual no hace posible una replicabilidad exacta del estudio realizado. Se aplico procedimientos como la triangulación de información con datos de otros investigadores y teorías.

### **Relevancia.**

Criterio que hace posible evaluar si se logró los objetivos propuestos en la investigación y dar fe si al término del proyecto se alcanzó un conocimiento más óptimo del fenómeno estudiado; se puede decir que el estudio es relevante porque existe correspondencia entre la justificación y los resultados obtenidos.

### III. REPORTE DE RESULTADOS

#### 3.1. Análisis y discusión de los resultados

##### *Análisis del D.L. N°1455 “Programa Reactiva Perú”*

El resultado del desarrollo del primer objetivo específico se muestra a continuación.

##### **Dimensión 1: Préstamo.**

##### **Indicador 1 y 2: crédito y objeto del crédito**

##### **Resultados de entrevista:**

Se realizó una entrevista a un gerente de la empresa Consultora & Constructora ELIRID SAC.

**Tabla 4.**

*Entrevista aplicada al Gerente de la empresa.*

<b>N°</b>	<b>Preguntas</b>	<b>Respuestas</b>
<b>1</b>	¿Qué tipo de crédito solicito la empresa Consultora & Constructora ELIRID SAC al PRP?	Solicite el crédito a la CMAC PIURA, la cual nos otorgó un crédito de tipo Microempresa de acuerdo al análisis documentario y revisión del historial crediticio que realizo de la empresa .
<b>2</b>	¿Con qué frecuencia solicita créditos la empresa Consultora & Constructora ELIRID SAC?	Esta empresa, inicio y costeo sus operaciones con capital propio; dadas las circunstancias económicas que vivimos como resultado de la COVID-19 nos vimos obligados a paralizar las actividades dejando de generar ingresos, viéndonos en la necesidad de obtener liquidez para continuar operando y pagar nuestras obligaciones en el presente.
<b>3</b>	¿Cuál es el uso que la empresa Consultora & Constructora	Hemos utilizado los recursos para pagar los proveedores de suministros, insumos, EPPS, materiales de bioseguridad COVID-19 los cuales fueron requeridos en la supervisión y ejecución de las obras en el Distrito de

---

ELIRID SAC da a Pallan y Caserío Siete de Junio del distrito en La los fondos Libertad. provenientes del PRP?

---

4 ¿Considera usted que la empresa Consultora & Constructora ELIRID SAC inmejorable su liquidez y pudo mantener su cadena de pagos con fondos provenientes del PRP? Si. Yo Considero que los fondos provenientes del prestamos reactiva Perú mejoro la liquidez de nuestra empresa permitiéndonos honrar las obligaciones inmediatas y continuar con la ejecución de las obras en curso, las cuales a inicios del 2020 se habían detenido por dificultades de efectivo y luego por las medidas de cuarentena.

Fuente: elaboración propia

---

## **Interpretación**

Mediante entrevista el Gerente General de la empresa Consultora & Constructora ELIRID SAC, quien en calidad de representante legal y responsable del préstamo de dicha empresa, nos dio a conocer además de la institución financiera, el tipo de préstamo otorgado a la entidad, la frecuencia con la que solicitan financiamiento a instituciones financieras, el objeto del préstamo y el uso dado a los recursos obtenidos del financiamiento Reactiva Perú.

Según lo mencionado por el gerente se pudo conocer, que la empresa en sus inicios ha operado con capital de trabajo propio; sin embargo, a causa de las medidas restrictivas impuestas por el Estado en su afán de contrarrestar los contagios por covid-19, la empresa detuvo sus actividades siendo afectada en sus ingresos, llegando así a tener problemas de liquidez que llevaron a solicitar el préstamo otorgado con garantía del estado, PRP a la Caja Piura. La empresa de acuerdo a su historial crediticio y el monto del capital solicitado obtuvo un préstamo de tipo Microempresa, con el objeto de impedir la discontinuidad en la cadena de pagos de sus obligaciones corrientes, principalmente con proveedores. También preciso que los usos dados a

los fondos provenientes del préstamo fueron exclusivamente para el pago de obligaciones corrientes.

Los resultados alcanzados, coinciden con lo expresado por (Montoro, 2020) al explicar que las dificultades económicas causadas por el estado de emergencia por covid-19, trajo el desplome en los ingresos de las empresas, lo cual restringe la capacidad de las mismas para desarrollar las obligaciones ya contraídas.

Asimismo (Montoro, 2020) menciona que mediante el PRP el Estado asume en gran parte el riesgo que presentan los empresarios como resultado de la crisis COVID-19; generando incentivos a entes bancarios, CMAC y financieras para ofertar los recursos monetarios requeridos por las empresas, que se vieron afectadas al paralizar sus actividades.

## **Dimensión 2: Plazos de crédito**

### **Indicador 3 y 4: Plazo de crédito y periodo de gracia**

**Tabla 5.**

*Entrevista aplicada al Gerente de la empresa.*

<b>N°</b>	<b>Preguntas</b>	<b>Respuestas</b>
<b>5</b>	¿Cuál es el plazo del crédito otorgado a la empresa Consultora & Constructora ELIRID SAC?	El plazo que nos ha otorgado la institución financiera es de 36 meses, periodo en el cual se debe devolver el préstamo a través del pago de cuotas mensuales.
<b>6</b>	¿El préstamo otorgado a la empresa por el PRP cuenta con un periodo de gracia?	Si. El periodo de gracia fue de un año. Este inicia desde de la fecha efectiva del desembolso hasta 12 meses después.

*Fuente: elaboración propia*

### **Interpretación**

El plazo de crédito y periodo de gracia, según lo mencionado por el gerente, la empresa obtuvo de la institución financiera un plazo de 36 meses, periodo en el cual se debe devolver el préstamo a través del pago de cuotas mensuales. Asimismo, mencionó que el periodo de gracia es 1 año, el cual inicia desde de la fecha efectiva del desembolso del crédito hasta doce meses después.

Con los resultados alcanzados, se ha podido constatar que lo afirmado por el gerente concuerda con el Reglamento Operativo del PRP que establece que el periodo no debe exceder los tres años.

### **Dimensión 3: Tasas e intereses.**

#### **Indicador 5 y 6: Tasa efectiva e interés**

#### **Tabla 6.**

*Entrevista aplicada al Gerente de la empresa.*

<b>N°</b>	<b>Preguntas</b>	<b>Respuestas</b>
<b>7</b>	¿Cuál es la tasa efectiva anual otorgada por la entidad financiera?	La tasa efectiva anual que nos otorgó la institución financiera CMAC-PIURA fue de 2.5% anual.
<b>8</b>	¿Qué tipo de interés anual genera el préstamo de Reactiva Perú?	Los intereses generados por el préstamo Microempresa que se nos otorgó ascienden a un aproximado de S/2 911 al año.

*Fuente: elaboración propia*

### **Interpretación.**

Referente a lo indicado por el gerente de la empresa la TEA otorgada por la institución financiera fue de 2.5% anual. Además señalo que el monto del interés anual asciende aproximadamente a S/2,911.00 al año.



De acuerdo al Rgto. del PRP en su artículo 9, establece las condiciones del préstamo; indicando que los Intereses y comisiones reflejan los costes del fondeo y el margen de utilidad de los bancos. Además aclara que la tasas que apliquen los bancos a los préstamos a sus clientes están sujetas a las condiciones de operación que establezca el BCRP.

Teniendo en cuenta lo explicado en el párrafo anterior, se puede decir que las condiciones del préstamo reactiva Perú, indicadas por el gerente en cuanto a tasa efectiva anual, intereses y comisiones cobradas por el banco que le otorgó el préstamo se sujetan a las condiciones y requisitos que estableció el BCRP.

#### **Dimensión 4: fondos de garantía**

#### **Indicador 7 y 8: Garantía y Monto del crédito garantizado**

**Tabla 7**

*Entrevista aplicada al Gerente de la empresa.*

<b>Nº</b>	<b>Preguntas</b>	<b>Respuestas</b>
<b>9</b>	¿Con Que tipo garantías cuenta La empresa Consultora & Constructora ELIRID SAC para acceder a créditos?	La empresa cuenta con activos fijos como, maquinaria, equipos, enseres de construcción, los cuales conforman garantías reales que nos permiten respaldar el préstamo solicitado y aquellos que estén gestionando.
<b>10</b>	¿Qué porcentaje del préstamo otorgado a la empresa Consultora & Constructora ELIRID SAC ha sido garantizado por el PRP?	El Programa Reactiva Perú ha garantizado el 98% del préstamo que hemos solicitado, esto porque se trata de un prestado de tipo microempresa.

*Elaboración propia*

#### **Interpretación**

Con los resultados encontrados en cuanto a garantía y monto garantizado, se pudo conocer que la empresa posee activos fijos como, maquinaria, equipos, enseres

de construcción, los cuales constituyen garantías reales que le permiten a la empresa respaldar sus créditos ante las instituciones financieras.

Según (Mavil, 2012) refiere que las garantías reales se dan cuando un deudor, compromete un bien susceptible de ser reclamado, para garantizar la devolución de un préstamo. Así mismo afirma que dicha garantías pueden ser muebles e inmuebles.

Con lo explicado en el párrafo anterior se puede afirmar que las garantías mencionadas por la empresa como garantías reales, para garantizar financiamiento externo está de acuerdo a lo explicado por (Mavil, 2012).

Respecto al porcentaje garantizado del préstamo, el gerente afirmo que el Programa Reactiva Perú garantizo en un 98% el monto del crédito, por tratarse de un crédito Mypes.

Según lo establecido por Rgto. del PRP, el gobierno nacional garantizo créditos de las pymes un 98 % de la deuda, el porcentaje de la garantías varían de manera decreciente al monto del crédito, así el estado ha garantizado hasta en 98 % los créditos a las Mypes, cuyos montos son iguales o menores a 90,000 soles.

De esta manera podemos afirmar que el porcentaje de cobertura o garantía estatal del crédito, mencionada por la empresa está acorde a lo establecido por el PRP y su reglamento.

### **Análisis documental**

Según el primer objetivo específico que se planteó en la operacionalización de variables; se utilizó el estudio documental para el recojo de datos relevantes mediante el uso de una ficha de investigación (ver anexo N°3). La ficha de investigación N°01, nos sirve de guía resumen de la documentación que se solicitó y el contenido que se analizó, de acuerdo a su relevancia con la variable de estudio, dicha documentación nos sirve como fuente de información para confirmar o refutar los datos obtenidos mediante guía de entrevista además de constituir la evidencia de los resultados mostrados en la investigación.

De acuerdo a la ficha de investigación 01, en el análisis documental para la variable Programa Reactiva Perú, se solicitó información para los ejercicios 2019 y 2020, específicamente el ESF, con el fin analizar el comportamiento de las partidas relevantes del activo circulante, como: efectivo, bancos, clientes, activos fijos, así

como compromisos financieros contraídos en el largo y corto tiempo; constatando así, que la compañía ha adquirido una obligación en el largo plazo con la institución financiera otorgante del crédito Reactiva Perú.

Por otro lado, también se solicitó el documento contractual del préstamo y su cronograma de vencimiento de obligaciones; para corroborar las características del préstamo Reactiva Perú, como plazos, periodos de gracia, tasas, garantías, comisiones, etc.

Además de manera complementaria, se solicitó reporte de ficha RUC para conocer y verificar actividad económica, representantes, socios, anexos.

***Evaluación de la liquidez de la empresa Consultora & Constructora ELIRID SAC.***

Respecto al objetivo específico dos, se tienen los siguientes resultados:

**Resultados de entrevista:**

Se usó la entrevista, como técnica; la cual se aplicó mediante una guía al contador jefe de la Consultora & Constructora ELIRID SAC.

**Dimensión. 1: Índices de liquidez**

**Indicador 1 y 2: Liquidez cte. y prueba acida**

**Tabla 8.**

*preguntas formuladas al Contador de la compañía.*

N°	Preguntas de la entrevista	Respuestas
1	¿La empresa Consultora & Constructora ELIRID SAC cuenta con suficiente liquidez para cumplir con sus obligaciones en el corto plazo?	Para el 2020, la compañía solicito el financiamiento garantizado por el estado PRP y este desembolso mejoro la solvencia de la compañía, que venía con problemas de solvencia del año previo, de esta manera se ha cumplido con los pagos a proveedores, gastos administrativos.

2	¿Cuál ha sido la evolución de la liquidez en la empresa Consultora & Constructora ELIRID SAC en los últimos años?	Bueno, de acuerdo a los estados financieros, para el año 2019, presentábamos problemas de liquidez dado que los recursos no eran suficientes para cubrir obligaciones corrientes; sin embargo en el segundo semestre del 2020, la empresa solicito el financiamiento garantizado por el estado y este desembolso mejoro nuestra liquidez, logrando honrar las obligaciones, especialmente con nuestros proveedores
3	¿Considera que la prueba acida es importante para a obtener un préstamo?	Por supuesto, ya que es un indicador importante que evalúan los bancos para otorgar préstamos a las empresas. Este índice nos da luz verde si la empresa evaluada puede o no cubrir las obligaciones sin realizar sus inventarios.

*Fuente: elaboración propia*

### **Interpretación**

De acuerdo a lo señalado por el contador respecto a liquidez corriente y prueba acida; se obtuvo los siguientes resultados.

Para el año 2020, la empresa obtuvo el financiamiento garantizado por el estado PRP y este desembolso mejoro la liquidez corriente de la empresa la cual venia según los estados financieros del 2019 presentando problemas de liquidez que dificultaban el pago de deudas con proveedores, esto agravado por la crisis sanitaria que vive el país. Además para la entrevistada, el indicador de prueba acida es de importancia en la calificación que realiza el banco en el proceso de evaluación para otorgar un préstamo bancario.

Con los resultados alcanzados, se pudo constatar lo afirmado por (Aching, 2011). Quien considera relevantes los ratios de liquidez, porque mide la capacidad de pago que posee una compañía para honrar sus deudas corrientes. Se refiere a los activos más líquidos que posee para cancelar las obligaciones contraídas.

Así mismo el índice de prueba acida, se considera un ratio más riguroso en cuanto a liquidez, porque excluye del activo circulante aquellas partidas que no son

rápidamente realizables , brindando así, una medida mucho más precisa en cuanto a la facultad de pago de una empresa en corto plazo.

De esta forma, al comparar ambos resultados se puede deducir que coincide con lo expresado por Aching, ya que en las dos situaciones se puede evidenciar lo relevante de conocer la situación financiera en especial la liquidez; que muestran la facultad de la empresa para gestionar el cumplimiento de obligaciones corrientes.

### **Dimensión 1: Ratios de liquidez**

#### **Indicador 3 y 4: Solvencia absoluta y capital de trabajo**

**Tabla 9.**

*preguntas realizadas para el Contador de la empresa.*

<b>N°</b>	<b>Preguntas</b>	<b>Respuestas</b>
<b>4</b>	¿Considera aceptable el nivel de liquidez absoluta que posee la empresa?	Según los últimos reportes de estado de cuenta, se puede decir que la solvencia para afrontar las obligaciones corrientes es aceptable.
<b>5</b>	¿La empresa cuenta con capital de trabajo para mantener sus actividades en curso?	Si, se puede decir que a pesar de las circunstancias por pandemia y las medidas de confinamiento que dicto el gobierno, para mediados del año 2020 la empresa reinicio sus actividades continuando con la ejecución de las obras y logro conseguir capital de trabajo para seguir operando.

*Fuente. Elaboración propia*

### **Interpretación**

Para la liquidez severa, la contadora señalo de acuerdo a las pregunta formulada, el nivel de solvencia era adecuado para honrar las obligaciones de acuerdo a los estados de cuenta.

Así mismo al ser consultada por el capital de trabajo de la empresa, indico que a pesar de las circunstancias por pandemia y las restricciones que dicto el gobierno, para mediados del año 2020 la empresa reinicio sus actividades continuando con la ejecución de las obras paralizadas y logro conseguir capital de trabajo para seguir operando.

Con los resultados obtenidos se ha podido precisar con (Aching, 2011). Quien considera la importancia de la Liquidez absoluta, al ser esta el efectivo disponible usado para honrar obligaciones pendientes en el corto plazo; excluyendo las ctas. por cobrar a clientes por ser efectivo aún pendiente de ingreso a caja de la empresa. Así mismo el fondo de maniobra muy conocido como capital de trabajo, representa la cantidad de recursos monetarios necesarios para la operatividad normal de una compañía o institución financiera. Es decir, los activos necesarios para que una empresa, pueda llevar a cabo las funciones y actividades cotidianas.

De esta manera, al comparar ambos resultados se puede deducir que coincide con lo expresado por Aching, porque en ambas situaciones se evidencia la relevancia de la liquidez absoluta y el fondo de maniobra para el funcionamiento saludable de la empresa.

## **Dimensión 2: Activos**

### **Indicador 5, 6 y 7: Dinero en cuenta corriente, cuentas por cobrar e inventarios**

#### **Tabla 10.**

*Entrevista aplicada al Contador de la empresa.*

<b>N°</b>	<b>Preguntas de la entrevista</b>	<b>Respuestas</b>
<b>6</b>	¿La empresa Consultora & Constructora ELIRID SAC cuenta con fondos en su cuenta corriente?	Si. La empresa obtuvo ingresos de su principal cliente , por el avance de las obras en curso, lo que se reflejó en el incremento de fondos en su cuenta corriente al finalizar el ejercicio 2020.

7	¿El periodo promedio de las cuentas por cobrar y cuentas por pagar es el adecuado?	Bueno, a la fecha la empresa aún no ha establecido gestión de cuentas por cobrar, por lo que existe problemas de pago por parte de los clientes y esto genera un desfase en cuanto al pago de proveedores.
8	¿Qué nivel de inventarios presenta la empresa Consultora & Constructora ELIRID SAC en el último periodo?	La empresa es una constructora y no mantiene nivel de mercadería comercial, sus inventarios están conformados por materias primas, insumos enseres propios de la actividad de construcción.

*Fuente. Elaboración propia*

### **Interpretación.**

De acuerdo a la entrevista, para los ratios, dinero en cuenta corriente, clientes e inventarios, la contadora señaló; que la empresa obtuvo ingresos de su principal cliente, por el avance de las obras en curso, lo que se reflejó en el incremento de fondos en su cuenta corriente al finalizar el ejercicio fiscal 2020.

Respecto al periodo promedio de la partidas cuentas por cobrar y por pagar, la compañía no cuenta con políticas de cobranza clientes, establecidas por lo que existe problemas de pago por parte de sus clientes y esto genera una limitación al momento de pagar los proveedores.

En cuanto al nivel de inventarios, para el último periodo indico que al ser una empresa constructora no mantiene un nivel de mercadería comercial, lo que posee son materias primas, insumos y enseres propios de la actividad de construcción.

De acuerdo a los resultados alcanzados se pudo constatar por (Aranda, 2012). Quien considera a las partidas Ctas. por cobrar, como las deudas adquiridas por los compradores con una determinada entidad, producto de recibir de esta bienes o servicios dentro de la operatividad de los negocios. Así mismo (Castellá , 2012),

refiere que los inventarios son artículos posibles de ser cuantificados y susceptibles de comercializar al curso normal de la explotación de un negocio.

De esta manera, al comparar ambos resultados se puede deducir que coincide con lo expresado por Aching y Castellá, porque en ambas situaciones se puede evidenciar la importancia de ctas. por cobrar a los clientes así como de los materiales e insumos en inventarios, útiles para la continuidad de las actividades propias del giro del negocio.

### **Análisis documental**

Continuando con objetivo específico 2, de acuerdo a la operacionalización de variables, se usó el estudio documental como técnica más precisa en el recojo de información, utilizando el análisis vertical y horizontal de los EEFF de los ejercicios 2020 y 2019, tomando como año base el 2019; además calculando los siguientes indicadores financieros: liquidez, test ácido, prueba super ácida, capital circulante, dinero en cuenta corriente, cuentas por cobrar e inventarios. El desarrollo, interpretación y análisis se muestran a continuación:

#### ***Análisis vertical del ESF consultora & constructora ELIRID S.A.C periodo 2019-2020.***

Consiste en presentar la participación porcentual de una cuenta, de un subgrupo de cuentas o del total de las estas que conforman el estado financiero.

**Tabla 11.**

*Análisis vertical del activo 2019 -2020*

<b>AÑOS</b>	<b>ACTIVO CORRIENTE</b>	<b>ACTIVO NO CORRIENTE</b>	<b>TOTAL ACTIVO</b>
2019	30.21%	69.79%	100.00%
2020	44.21%	55.79%	100.00%

*Fuente. Elaboración propia*



**Figura 1. Análisis vertical del activo 2019 -2020**

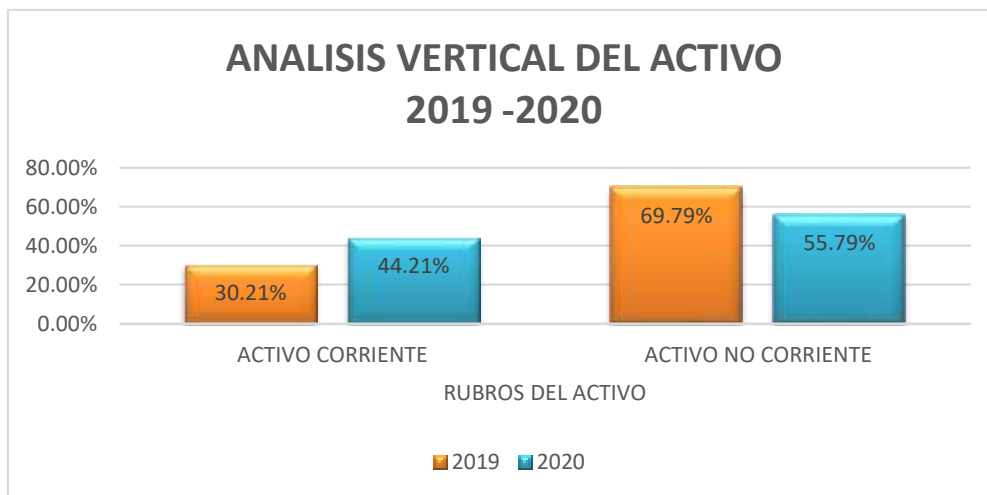

Fuente: elaboración propia

### **Interpretación**

En el periodo 2020 el efectivo representó 22.84 % del activo circulante, mientras que en el 2019 fue 4.81%, este aumento del activo circulante, debido a más ingresos en las cuentas corrientes de la sociedad; del mismo modo las partidas de ctas. por cobrar terceros es una de las partidas con mayor variación respecto al año base, donde representó el 21.27% mientras que para el año de estudio pasó a representar el 6.47% del activo corriente. Por otro lado los inventarios de la empresa, constituidos por materiales de construcción y suministros diversos representó el 4.13% para el año 2019, mientras que en el periodo 2020 fue el 13.51 % del activo circulante, este incremento está explicado por la mayor adquisición de materiales de construcción por la empresa.

En el año 2020, el activo no corriente, disminuyó ligeramente representando el 55.79 % del total del activo, mientras que en el año base fue de 69.79%. del total de los activos. El rubro del activo a largo plazo, está conformado principalmente por el activo fijo, el cual representó un 78.47 % de activos no circulantes en los periodos 2019 y 2020 su representación fue de 68.10. por otro lado el activo diferido tiene una representación mínima en el año de estudio con un 1.77% del activo fijo, esta partida para el año anterior tenía una representación nula. Respecto a la depreciación de los activos, este incremento su porcentaje en el año 2020 a 14.08% mientras que en el

año 2019 fue de 8.68 %, esto se explica porque la depreciación acumulada de los activos se incrementa conforme avanza la vida útil de los activos fijos.

**Tabla 12**

*Análisis vertical del pasivo-patrimonio 2019 - 2020*

AÑOS	PASIVO CORRIENTE	PASIVO NO CORRIENTE	PATRIMONIO
2019	37.35%	4.66%	57.99%
2020	10.51%	30.62%	58.87%

*Fuente: elaboración propia*

**Figura 2. Análisis vertical del pasivo, patrimonio 2019 - 2020**

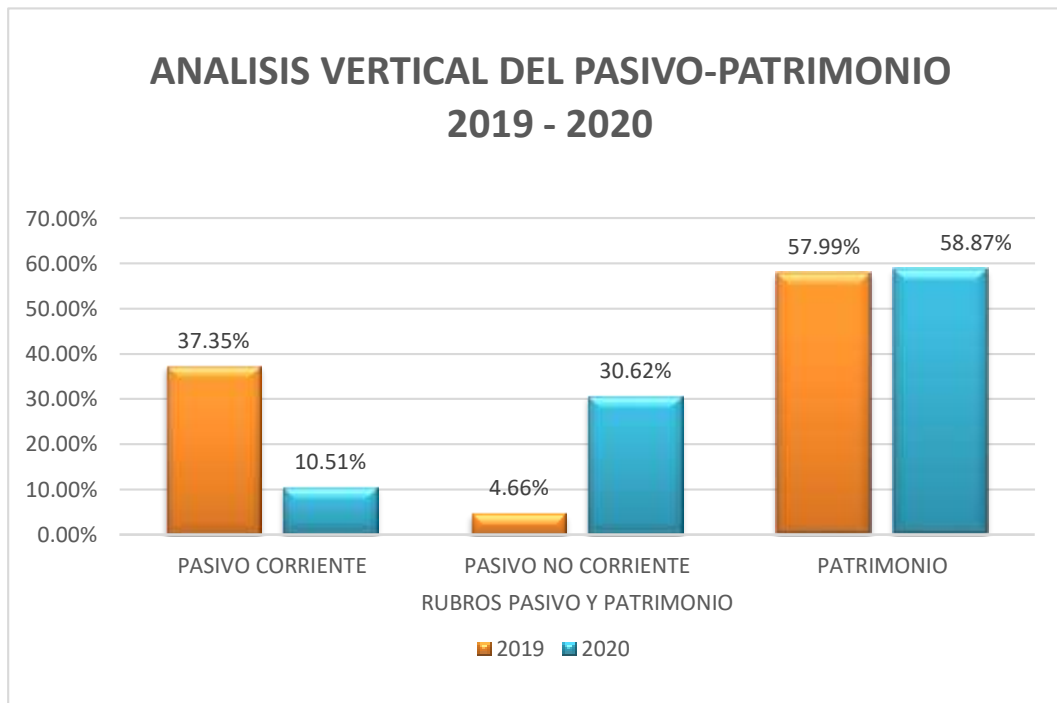

*Fuente: elaboración propia*

### **Interpretación**

Respecto al pasivo circulante, represento solo 10.51% del total del pasivo en el año 2020, mientras que para el año 2019 representaba 37.35% de los pasivos de la empresa, esta disminución relevante es consecuencia del cumplimiento en gran parte de la empresa con sus obligaciones corrientes, entre ellas disminuyo de 5.97 % para el año 2019 ha 4.40% para el año 2020 en tributos y contraprestaciones por pagar.

Por otro parte las ctas. a pagar terceros, disminuyeron notablemente, en el 2019 fue de 31.03% mientras que para el 2020 paso a 5.49%, la razón fue una mayor liquidez que experimento la empresa para honrar en gran parte sus compromisos.

El pasivo no circulante representa un 30.62% de los pasivos para el 2020, mostrando un aumento importante en comparación al 2019 donde fue 4.66%, este incremento se debe a la partida de compromisos financieros de largo plazo, la cual represento un 28.19% en el 2020, mientras que para el año 2019 era 0%. Las variaciones de esta cuenta se explica por ingreso del financiamiento garantizado por el estado obtenido por la empresa a mediados del 2020, el cual devolverá en un tiempo de 36 meses.

El capital social de la empresa, no ha sufrido variaciones importantes, así para el año 2019 represento un 48.47% del patrimonio y para el año 2020 un 42.07% del patrimonio total. Las utilidades de la empresa muestran un pequeño incremento, para el 2019 está conformo el 8.18% del patrimonio mientras que para el 2020 fue de 8.55% del patrimonio total.

***Análisis horizontal del ESF consultora & constructora ELIRID S.A.C periodo 2019-2020***

**Tabla 13.**

*Análisis horizontal activo corriente 2019-2020*

<b>PARTIDAS</b>	<b>2019</b>	<b>2020</b>
Efe. Equivalente. Efe.	10,326	56,466
Cuentas por cobrar comerciales - terceros	45,631	16,000
Materiales auxiliares, suministros y repuestos	8,860	33,401

*Fuente: elaboración propia*

**Figura 3. Análisis horizontal activo corriente 2019-2020**

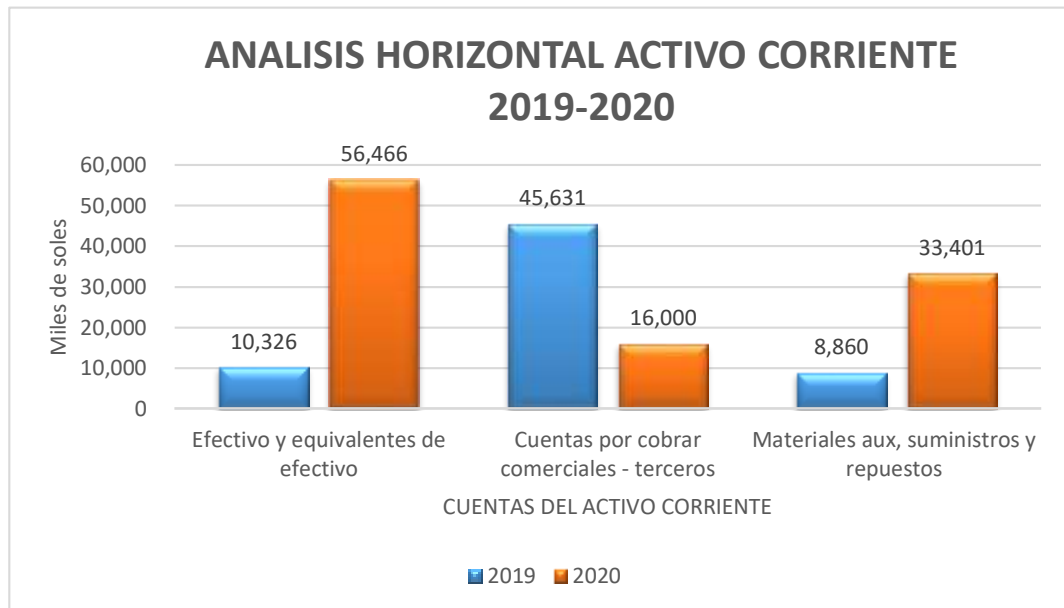

*Fuente: elaboración propia*

### **Interpretación**

Para el activo circulante, comparando el año base con el año de estudio, ha incrementado en 44,490.00 soles, el cual representa un incremento del 68.64%. Esta variación, se debe al incremento en el saldo de la partida de efectivo la cual en el 2019 mostraba un saldo de 10,326.00, incrementando en 46 140 soles para el año de estudio, representado un alza de 446.83%; la variación se explica por los ingresos obtenidos de los pagos hecho por su principal cliente, que es la Municipalidad, quien hizo pagos por el avance de las obras ejecutadas en la sierra de Cajamarca. Otra partida importante del activo, son las ctas. terceros, la cual disminuyo notablemente pasando de 45, 631.00 soles en el año base a 16,000.00 en el 2020, esto represento una caída de 64.94%. Las materias primas y suministros incremento en 24,541.00 soles, respecto al año base, debido a que la empresa adquirió materiales y suministros en mayor cantidad que el año anterior, para la continuidad de las obras en curso.

En cuanto al activo no corriente, este no presento variaciones importantes, dado que el activo fijo no sufrió cambios, más allá de la depreciación propia de su uso.

**Tabla 14.**

*Análisis horizontal pasivo corriente 2019-2020*

<b>PARTIDAS</b>	<b>2019</b>	<b>2020</b>
Tributos, contrap. y aportes al SPSP	12,802	10,870
Ctas. Por pagar terceros	66,580	13,580

*Fuente: elaboración propia*

**Figura 4. Análisis horizontal pasivo corriente 2019-2020**

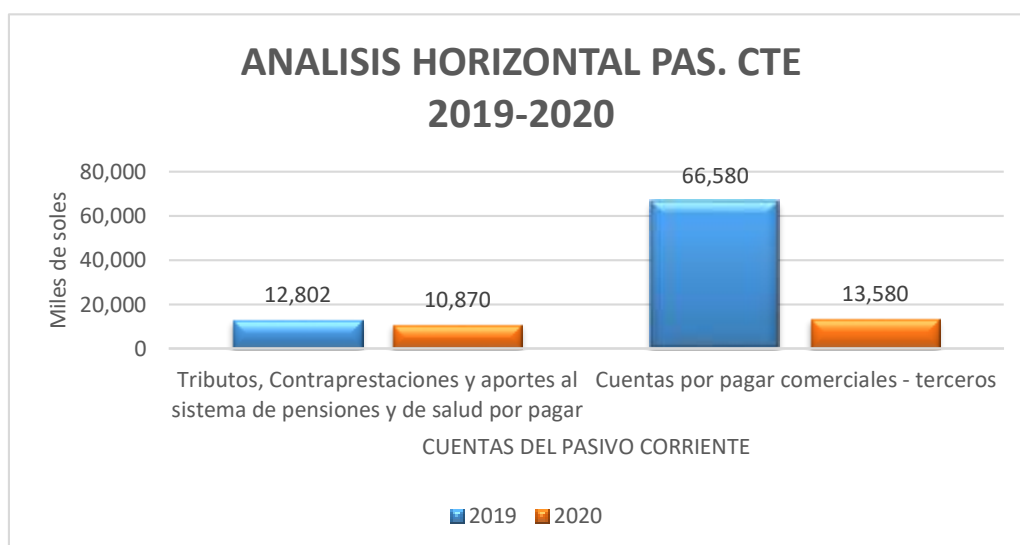

*Fuente: elaboración propia*

### **Interpretación**

Respecto al pasivo cte. este rubro disminuyó notablemente pasando de 80,135.00 en el año base a 25,978.00 en el periodo 2020. Esto se explica por la variación negativa en las diversas partidas que lo conforman; así para la partida tributos y contraprestaciones hubo una pequeña disminución de 15% , explicada por la disminución de las obligaciones de pago con trabajadores.

Otra de las partidas importantes, es las Ctas. por cobrar terceros, esta disminuyó notablemente, pasando de 66580 soles en el año base a 13580 para el 2020, dado que la empresa obtuvo el financiamiento garantizado por el estado, a través del PRP, cuyos fondos le permitieron cubrir en gran medida sus obligaciones con los proveedores de materiales, suministros.

**Tabla 15.**

*Análisis horizontal pasivo no corriente 2019-2020*

<b>PARTIDAS</b>	<b>2019</b>	<b>2020</b>
Oblig.Financieras LP	0	69,700
Ctas. pagar accionistas. directores	10,000	6,000

*Fuente: elaboración propia*

**Figura 5. Análisis horizontal pasivo no circulante 2019-2020**

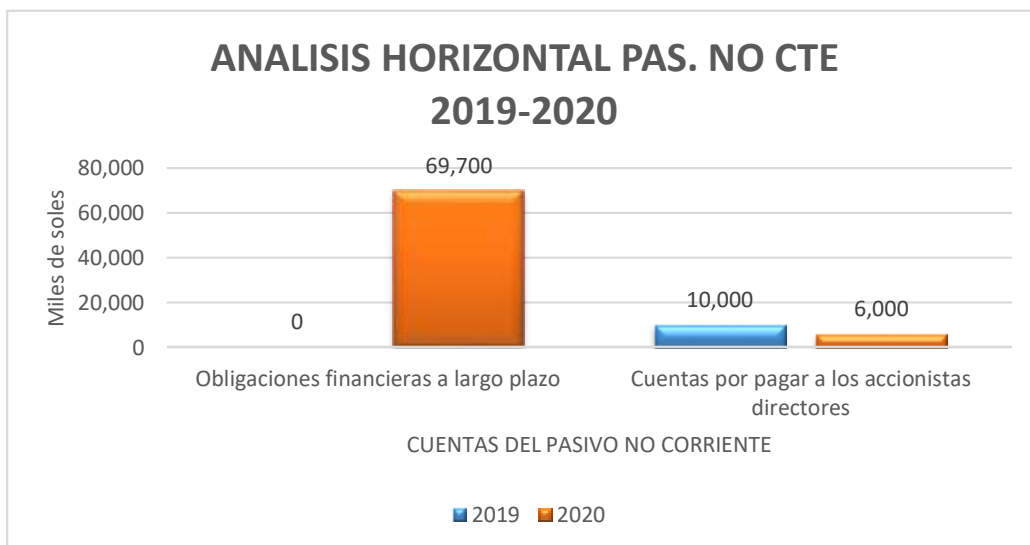

*Fuente: elaboración propia*

### **Interpretación**

Respecto al pasivo no circulante, hubo un incremento del 69,700 soles para el año 2020, en los compromisos financieros de largo plazo en comparación al año base; explicado por el préstamo del PRP que le otorgaron a la entidad a mediados del año 2020.

**Tabla 16.**

*Análisis horizontal del patrimonio 2019-2020*

<b>PARTIDAS</b>	<b>2019</b>	<b>2020</b>
Capital	104,000	104,000
Utilidades ejercicios anteriores	2,857	20,417
Utilidad del ejercicio	17560	21,138

*Fuente: elaboración propia*

**Figura 6. Análisis horizontal del patrimonio 2019-2020**

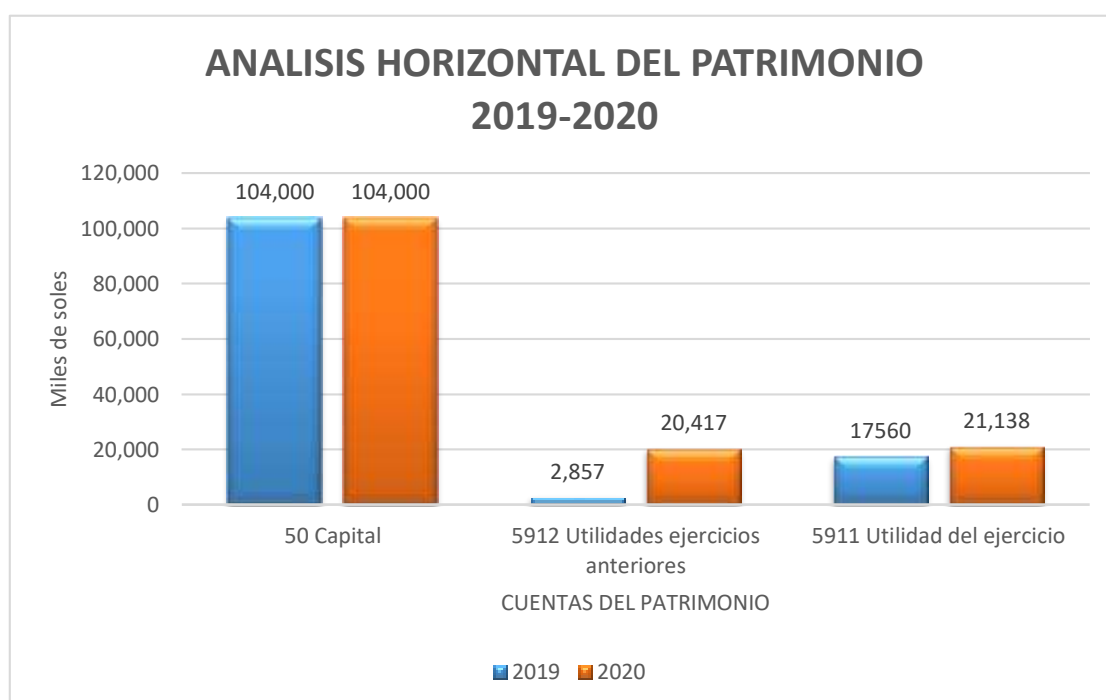

*Fuente: elaboración propia*

### **Interpretación**

El patrimonio de la empresa, se ha mantenido estable, dado que no se registraron aumentos ni disminuciones de los aportes de capital social.

En cuanto a la utilidad obtenida, la empresa experimento un ligero incremento para el 2020 de 3578 soles respecto al año anterior, debido a las rentas obtenidas por la entidad producto de la realización de obras.

***Interpretación de los ratios de liquidez de la empresa Consultora & Constructora ELIRID SAC.***

A continuación analizaremos los indicadores más conocidos.

- **Liquidez general = Activo Corriente / Pasivo Corriente**

	<b>2020</b>	<b>2019</b>
Liquidez general =	4.21	0.81

**Interpretación:**

Esta razón es el indicador más importante de liquidez, gracias a este índice se conoce que proporción de compromisos corrientes, deudas, son cubiertas por el activo circulante.

Para el año de estudio , la empresa tiene un ratio de liquidez corriente de 4.21, esto quiere decir que la empresa cuenta con S/. 4.21 para afrontar cada S/.1 de deuda.

- **P. Acida = Prueba acida = Activo. Cte. – Inventarios / Pasivo. Cte.**

	<b>2020</b>	<b>2019</b>
Prueba acida =	2.92	0.70

**Interpretación.**

La razón acida, viene a ser un índice más riguroso que nos calcula el resultado entre los activos más efectivos en relación a las obligaciones de corto plazo de la empresa, excluyendo las existencias, dado que estas no son de fácil conversión a efectivo.



La empresa consultora & constructora ELIRID SAC, cuenta con 2.92 soles afrontar cada S/1.00 de deuda exigible en menos de un año, sin necesidad de realizar sus existencias ( materiales, suministros).

**Liquidez. Absoluta = Caja y Bancos /Pasivo Corriente**

	2020	2019
liquidez absoluta =	2.17	0.13

**Interpretación:**

Esta razón muestra en porcentajes, si la empresa tiene la capacidad de operar únicamente con la disponibilidad de caja excepto las ctas. por cobrar dado que estas representan efectivo no disponible.

En el 2020, mostro una liquidez absoluta de 2.17, lo que significa que la empresa consultora & constructora ELIRID SAC, puede asumir sus deudas corrientes con su saldos de caja.

**a. Capital de trabajo = Activo Cte. – Pasivo Cte.**

	2020	2019
Cap. de trabajo =	83,329.00	-15318

**Interpretación:**

Es el fondo de capital que le permite a la empresa operar de forma segura sin dificultades en un corto tiempo. El capital de la empresa en el 2020 fue de S/.83 329.00 un margen aceptable para la actividad y tamaño de las actividades que realiza la empresa, como la ejecución y mantenimiento de pequeñas obras.

***Incidencia del PRP para la liquidez de la empresa Consultora y Constructora ELIRID SAC.***

Teniendo en cuenta los resultados del desarrollo del primer y segundo objetivo, se identificó el impacto del PRP para la liquidez de la compañía consultora & constructora ELIRID SAC.

De la evaluación del primer objetivo, se pudo conocer mediante la aplicación de entrevista al responsable legal de la entidad, las características y el objeto del financiamiento del Programa Reactiva Perú, dicha información se confrontó con la información documental obtenida, para presentar resultados más exactos.

En este punto de la investigación podemos decir que la empresa del rubro de consultoría y ejecución de pequeños proyectos de construcción, al igual que gran parte de las MYPES se vio afectada en sus ingresos por las medidas de aislamiento dictadas por el estado de emergencia. Teniendo proyectos de construcción de dos losas deportivas en la sierra de Cajamarca paralizadas la empresa solicitó y obtuvo el financiamiento del programa reactiva Perú, con garantía del estado en un 98%, con el objeto primordial de ganar liquidez y poder cubrir sus deudas de corto tiempo en el 2020, las cuales fueron en su mayoría con proveedores de materiales, insumos de la construcción. Así mismo la empresa tiene un plazo de 36 meses para la devolución del crédito, contando con un año de gracia. Además debe asumir los gastos y comisiones del crédito asignados por la empresa del sistema financiero.

En cuanto al segundo objetivo, relacionado con la variable dependiente, liquidez; para analizar la situación actual de liquidez mediante el análisis vertical y horizontal, se necesitó un año base para evaluar su comportamiento y evolución del estudio del ESF, se puede decir lo siguiente.

En cuanto a la liquidez corriente, esta ha mejorado en comparación con el periodo base, como resultado del ingreso de los fondos del PRP, logrando así honrar sus obligaciones corrientes; la empresa contó con 2.92 soles afrontar cada S/1.00 de deuda exigible en menos de un año, sin necesidad de realizar sus existencias (materiales, suministros).

Además para el 2020, la entidad mostró una liquidez absoluta de 2.17. lo que significa que la empresa Consultora & Constructora ELIRID SAC, puede hacerse cargo de sus obligaciones corrientes con sus saldos de caja.

Entonces podemos afirmar que la incidencia del financiamiento garantizado por el estado a la empresa Consultora & Constructora ELIRID SAC, Programa Reactiva Perú, fue positiva, ya que según los indicadores de liquidez, muestran que dichos fondos lograron influir de manera oportuna en su efectividad de pago de deudas en el corto tiempo, revirtiendo así la situación de escasez de efectivo que mostraba en los EE.FF para el año base 2019, lo que le estaba generando dificultades para el desarrollo de sus actividades en el 2020, aunado a la paralización por pandemia.

### **Discusión**

El principal objetivo del presente estudio fue, determinar la influencia del Programa Reactiva Perú en la liquidez de la empresa Consultora & Constructora ELIRID SAC – Chiclayo; como resultado del estudio, se conoce que si se alcanza el objetivo establecido, luego de la utilización de técnicas como: entrevista y análisis documental, que permitieron conocer la realidad financiera de la empresa a través de los entrevistados, y mediante la herramienta financiera del estudio vertical y horizontal, fue posible el estudio de los EE.FF con mayor precisión, especialmente el pasivo y activo cte.

Previo a proceder a la discusión de los objetivos específicos, es preciso mencionar las limitaciones enfrentadas en el desarrollo del presente estudio, las cuales están relacionadas con la falta de datos disponibles; al tratarse del estudio de una variable, cuya vigencia es relativamente nueva. El PRP, como mecanismo de financiamiento garantizado por el gobierno, fue creado el año 2020 mediante D.L. N°1455, por lo tanto no existe abundancia o diversidad de fuentes de información respecto al tema; del mismo modo no existen trabajos previos de investigadores que hayan estudiado la incidencia de este programa en las empresas peruanas.

En el primer objetivo específico; Analizar el D.L N°1455 Programa Reactiva Perú; acorde a las respuestas obtenidas se determinó que, la entidad obtuvo el financiamiento garantizado por el gobierno del PRP, por un capital de 69,700 soles, con una TEA de 2.5%, periodo de devolución de 3 años, gracia de 12 meses y cobertura del estado hasta 98%.

Los resultados obtenidos se compararon con lo señalado por el MEF(2020), que refiere que el PRP, es un mecanismo dirigido a brindar garantías a los empresarios

del sector privado con el objeto de garantizar su financiamiento y puedan afrontar el pago de sus deudas corrientes con sus empleados, proveedores de servicios y bienes. Así mismo menciona en cuanto al aval otorgado por el Programa Reactiva Perú, cubre el capital casi en su totalidad alcanzando el 80 al 98% de este. Este resultado es similar a la información recogida en la investigación mediante formulación de preguntas al representante de la entidad y el análisis documental realizado respecto a las características del PRP.

Asimismo, según (Castillo y Asociados , 2020) el periodo del crédito no podrá ser mayor a 3 años, el cual incluye un año de gracia tanto de capital e intereses, además refiere que el máximo monto de préstamo a otorgar por entidad es de diez millones de soles. Estos resultados se asemejan a lo evidenciado en el cronograma de pagos del préstamo reactiva Perú otorgado a la empresa por la entidad financiera.

En el objetivo específico dos, Evaluación de la liquidez de la entidad; acorde a los resultados del estudio vertical y horizontal además de los ratios de liquidez, aplicados a los EE.FF, se realizó la comparación entre el año base 2019 y el año de estudio 2020, encontrándose dificultades de liquidez en el año 2019, dado que el activo corriente lo era suficiente para costear los compromisos en el corto plazo, situación que se mantuvo hasta mediados del ejercicio 2020, puesto que la empresa dejó de percibir ingresos por el aislamiento y medidas de cierre ordenadas por el estado en el marco de la crisis sanitaria; enfrentado dificultades de liquidez para cubrir deudas con proveedores.

Ya mencionado en párrafo precedente, la empresa se vio obligada a solicitar el crédito del PRP, para inyectar la liquidez necesaria que permitiría la continuidad de sus actividades de construcción, y de esta manera honrar sus compromisos corrientes.

Los resultados encontrados se comparó con el estudio de Altamirano (2018) que refiere que el financiamiento externo, les permite a las microempresas mejorar su liquidez para atender sus operaciones habituales. Estos resultados coinciden con la investigación efectuada, demostrado que la entidad supero sus dificultades de liquidez mediante el financiamiento reactiva Perú.

Asimismo, se valida con la investigación de (Arrunátegui, 2017) quien en su análisis financiero, logro fijar que el nivel de margen de liquidez influyo positivamente, en el mejor funcionamiento de los recursos financieros de la Beneficencia Pública del Callao, de tal manera que permitió contar con el suficiente

recursos efectuando el pago de sus obligaciones al corto plazo. En concordancia con estas aseveraciones se considera que coinciden los resultados encontrados con esta investigación, gracias al Programa Reactiva Perú, se logra reactivar las operaciones de la empresa.

En el tercer objetivo, establecer la influencia del PRP, en la liquidez de la empresa Consultora & Constructora ELIRID SAC, se ha demostrado mediante razones financieras y sus variaciones encontradas, que el crédito obtenido del programa ha generado cambios en diversas ctas. del balance de SS.FF, específicamente en el activo y pasivo corriente, donde se aprecia variación positiva significativa de la partidas efectivo y su equivalente, materiales auxiliares-suministros y ctas. por cobrar diversas terceros y una disminución de las ctas. por pagar terceros; así mismo la provisión del préstamo reactiva Perú no afecta la liquidez corriente dado que se trata de un financiamiento externo con devolución a largo plazo, con un costo de interés bajo. Así mismo, Carrasco (2017) en su investigación, concluye la capacidad de pago y el fondo de maniobra entre otros factores de liquidez, están estrechamente relacionadas con el financiamiento; dado que este permite incrementar partidas del activo cte. permitiendo a la entidad hacer inversiones de corto y largo plazo, mejorando así su realidad financiera.

### **3.2. Consideraciones finales**

En respuesta al objetivo general; concluimos que PRP tiene impacto con la liquidez de la empresa Consultora & Constructora ELIRID SAC, dado que el análisis horizontal y de índices financieros arrojan un incremento en la liquidez general de 419.8%, prueba acida en 317%, para el año 2020 con respecto al año base.

Concerniente al primer objetivo específico; se concluye que el PRP, como un mecanismo de financiamiento a la micro, pequeña y gran empresa garantizado por el estado, cumplió con dicho fin al permitirle a la empresa consultora & constructora ELIRID SAC, obtener el fondo de maniobra necesario, asegurando su cadena de pagos en el segundo semestre del 2020, con un mínimo costo en la tasa de interés, cumpliendo con los lineamientos establecidos en el DL N°1455 y modificatorias, con un periodo de crédito a largo plazo que goza de gracia de 12 meses y una cobertura del 98 % del crédito otorgado.

En el segundo objetivo específico, de acuerdo al análisis vertical-horizontal e índices financieros de liquidez resultantes del estado de E.S.F de los periodos 2019-2020, concluimos que la liquidez general de la entidad ha incrementado para el ejercicio 2020, respecto al año anterior 2019, en el cual presentaba problemas de liquidez, que se mantuvieron durante el primer semestre del año 2020.

Respecto al tercer objetivo específico, se realizó un análisis general a través del apalancamiento procedente del PRP, concluyendo que el fondo de capital se utilizó en la adquisición de materiales de construcción, suministros - repuestos y pago a proveedores, los recursos obtenidos del programa en el 2020 incrementaron el fondo de maniobra en 68 011 soles y la liquidez general en 419.8% respecto al año anterior, para finalizar. En conclusión el financiamiento del PRP incrementó la liquidez de la Consultora & Constructora ELIRID SAC, en el periodo 2020.

Finalmente recomendamos al Gerente y contador; tener en cuenta el proceso de reprogramación del crédito reactiva Perú, se aprobó mediante Decreto de Urgencia N°. 026-2021, el cual le permite contar con más tiempo para recuperar el nivel habitual de las actividades y seguir mejorando su capacidad de pago.

#### IV. REFERENCIAS

- Altamirano,J.F. (2018). *Influencia se las fuentes de financiamiento en el desarrollo de las Mypes de la Feria Balta-Chiclayo 2017* [tesis de pre grado, Universidad Señor de Sipan].Repositorio Institucional USS.<http://repositorio.uss.edu.pe/handle/uss/5037>
- Aranda. (2012). *La Administracion de las cuentas por cobrar en la empresa Vivar. Cuenca*.<https://docplayer.es/1013300-La-administracion-de-cuentas-por-cobrar-en-la-empresa-comercial-vivar.html>.
- Aching,C (2011).*Guía Rápida: Ratios Financieros y Matemáticas de la Mercadotecnia*.[http://perfeccionate.urp.edu.pe/econtinua/FINANZAS/LIBRO\\_RA\\_TIOS%20FINANCIEROS\\_MAT\\_DE\\_LA\\_MERCADOTECNIA.pdf](http://perfeccionate.urp.edu.pe/econtinua/FINANZAS/LIBRO_RA_TIOS%20FINANCIEROS_MAT_DE_LA_MERCADOTECNIA.pdf)
- Aching,C (2011).*Guía Rápida: Ratios Financieros y Matemáticas de la Mercadotecnia*.[http://perfeccionate.urp.edu.pe/econtinua/FINANZAS/LIBRO\\_RA\\_TIOS%20FINANCIEROS\\_MAT\\_DE\\_LA\\_MERCADOTECNIA.pdf](http://perfeccionate.urp.edu.pe/econtinua/FINANZAS/LIBRO_RA_TIOS%20FINANCIEROS_MAT_DE_LA_MERCADOTECNIA.pdf)
- Baca y Dias . (2016). *Impacto del Financiamiento en la Rentabilidad de la Constructora Verastegui S.A.C.* [tesis de grado, Universidad Señor de Sipan].Repositorio Institucional USS.<https://repositorio.uss.edu.pe/handle/20.500.12802/3013onstructora-Verastegui-S.A.C.-2015.docx%20list.pdf?sequence=1>
- Banco Central de Reserva del Peru.(2020,septiembre). Reporte de inflación:Panorama actual y proyecciones macroeconómicas 2020-2021. <https://www.bcrp.gob.pe/docs/Publicaciones/ReporteInflacion/2020/setiembre/reporte-de-inflacion-setiembre-2020.pdf>
- Barreiro . (2017). *Gestión de los Fondos Financieros y su Incidencia en la Liquidez en la Empresa Corpromecua S. A.* [tesis de pre grado, Universidad Laica Vicente Rocafuerte de Guayaquil].<https://1library.co/document/zkwm87ez-gestion-fondos-financieros-incidencia-liquidez-empresa-corpromecua-s.html>
- Banco Central de Reserva del Peru. (2020). *Programa reactiva peru. reporte-de-inflacion-setiembre-2020.pdf* (bcrp.gob.pe).
- Briones,G (2017). *Metodología de la investigación: Programa de especializacion en teoría,metodos y tecnicas*. Instituto Colombiano para el Fomento de la Educación Superior

- ICFES.<https://metodoinvestigacion.files.wordpress.com/2008/02/metodologia-de-la-investigacion-guillermo-briones.pdf>.
- Bustos,P. (2017). *Caracterización de la Utilización de Fuentes de financiamiento en pymes apoyadas por CDN– SERCOTEC*. [tesis de grado, Universidad de Chile].Repositorio academico de la Universidad de Chile. <http://repositorio.uchile.cl/handle/2250/146139>
- Castillo & Asociados.(2020).Programa Reactiva Perú:Resumen Ejecutivo. [https://alvarezcastillo.com/wp-content/uploads/2020/04/Reactiva Per% C3% BA.pdf](https://alvarezcastillo.com/wp-content/uploads/2020/04/Reactiva-Per%C3%BA.pdf)
- Carvajal, C. (14 de mayo de 2020). La banca no se arriesga ni siquiera en pandemia: Fogape solo beneficia a medianas y grandes empresas. *Diario UChile*.<https://radio.uchile.cl/2020/05/14/la-banca-no-se-arriesga-ni-siquiera-en-pandemia-fogape-solo-beneficia-a-medianas-y-grandes-empresas/>.
- Casanova y Beltrán (2013). *La financiación de la empresa: Cómo optimizar las decisiones de financiación para crear valor*. Profit Editorial, Barcelona España.<https://www.marcialpons.es/libros/la-financiacion-de-la-empresa/9788415735014/>
- Gutiérrez,JA y Tapia,J.(2020). Liquidez y rentabilidad.Una revisión conceptual y sus dimensiones.*Revista De Investigación Valor Contable*,3(1),9-30. [https://revistas.upeu.edu.pe/index.php/ri\\_vc/article/view/1229](https://revistas.upeu.edu.pe/index.php/ri_vc/article/view/1229)
- Farfan,Y. (2018). *Estrategias financieras para mejorar la liquidez en la ferretería “El Chotanito” S.R.L. Jaén - 2018* [tesis de grado, Universidad Señor de Sipan].Repositorio Institucional USS. <http://repositorio.uss.edu.pe/handle/uss/5302>
- Fidias y Arias . (2012). *El proyecto de investigación: Introducción a la metodología científica*.Editorial Episteme.[https://ebevidencia.com/wp-content/uploads/2014/12/El-Proyecto-De-InvestigacI% C3% 93N-6ta-Ed.-Fidias-G.-Arias.pdf](https://ebevidencia.com/wp-content/uploads/2014/12/El-Proyecto-De-InvestigacI%C3%93N-6ta-Ed.-Fidias-G.-Arias.pdf).
- Filipes,K. (2018). *Planeación financiera para incrementar la liquidez en una empresa automotriz,Lima 2018* [tesis de pre grado, Universidad Norbert Wiener].Repositorio Digital UWIENER. <http://repositorio.uwiener.edu.pe/handle/123456789/2687>
- Herrera,AG.,Betancourt,VA.,Herrera,AH.,Vega,SR., y Vivanco,EC. (2016).Razones Financieras de Liquidez en la Gestión Empresarial para Toma de Decisiones. *Quipukamayoc*,24(46),153-162.<https://doi.org/10.15381/quipu.v24i46.13249>



- Granel, M. (28 de agosto de 2018). *Liquidez de la empresa en contabilidad: Blog de análisis de IPSA*. <https://www.rankia.cl/blog/analisis-ipsa/4006400-que-liquidez-empresa-contabilidad-ejemplos>.
- Hernandez, R., Fernández, C. y Baptista, P. (2014). Selección de muestra, Metodología de la investigación (6ª ed., pp. 170-191). McGraw-Hill. [http://euaem1.uaem.mx/bitstream/handle/123456789/2776/506\\_6.pdf?sequence=1&isAllowed=y](http://euaem1.uaem.mx/bitstream/handle/123456789/2776/506_6.pdf?sequence=1&isAllowed=y).
- Hernandez, R. y Fernandez, C. (2014). Técnicas e instrumentos de recolección de datos, Metodología de la investigación (6ª ed., pp. 402-406). McGraw-Hill. <http://ri.utn.edu.mx/bitstream/handle/123456789/522/T%C3%A9cnicas%20e%20instrumentos%20de%20recolecci%C3%B3n%20de%20datos.pdf?sequence=1&isAllowed=y>.
- Hernandez, R. y Fernandez, C. (2016). Técnicas e instrumentos de recolección de datos, Metodología de la investigación (5ta ed., pp. 409-415). McGraw-Hill. <http://ri.utn.edu.mx/bitstream/handle/123456789/522/T%C3%A9cnicas%20e%20instrumentos%20de%20recolecci%C3%B3n%20de%20datos.pdf?sequence=1&isAllowed=y>.
- Hernández, R. y Mendoza, C. (2018). *Metodología de la investigación: Las rutas cuantitativa, cualitativa y mixta*. Revista Universitaria Digital de Ciencias Sociales. <http://virtual.cuautitlan.unam.mx/rudics/?p=2612>.
- Ríos, P. (2020). Tipos de investigación, Metodología de la investigación (6ª ed., pp. 177-208). Cognitus. <http://ri.utn.edu.mx/bitstream/handle/123456789/522/T%C3%A9cnicas%20e%20instrumentos%20de%20recolecci%C3%B3n%20de%20datos.pdf?sequence=1&isAllowed=y> (se agrego esta este autor, y en texto
- Herrera . (2020). *Instrumentos de financiamiento para las micro, pequeñas y medianas empresas en América Latina y el Caribe durante el Covid-19*. Banco Interamericano de Desarrollo. <https://publications.iadb.org/publications/spanish/document/Instrumentos-de-financiamiento-para-las-micro-pequenas-y-medianas-empresas-en-America-Latina-y-el-Caribe-durante-el-Covid-19.pdf>.

- Torres,A.(14 de mayo 2020).Reactiva Perú en riesgo de no cumplir sus objetivos.*La Republica*.<https://larepublica.pe/economia/2020/05/12/ministerio-de-economia-reactiva-peru-en-riesgo-de-no-cumplir-sus-objetivos/>
- Rodriguez,D.(13 de mayo 2020). Programa Reactiva Perú busca que economía nacional reasuma su dinamismo tras la emergencia del COVID-19.*StakeholdersSostenibilidad*.<https://stakeholders.com.pe/informes/programa-reactiva-peru-busca-economia-nacional-reasuma-dinamismo-tras-la-emergencia-del-covid-19/>.
- Logreira et al. (2017) .*Financiamiento Privado en las Microempresas del Sector Textil - Confecciones en Barranquilla -Colombia*. [tesis de pre grado, Universidad de la Costa]. <http://repositorio.cuc.edu.co/bitstream/handle/11323/371/6.pdf?sequence=1>
- Ministerio de Economía y Finanzas. (2020). *Programa de Garantías “Reactiva Perú”*. <https://www.mef.gob.pe/es/que-es-reactiva-peru>.
- Ministerio de Economía y Finanzas. (2020). *Programa de Garantías “Reactiva Perú”*. <https://www.mef.gob.pe/es/que-es-reactiva-peru>.
- Mogollón,Y. (2011). *Fuentes de financiación para el start up de una empresa*. Bogotá, Colombia. <https://www.redalyc.org/articulo.oa?id=20623157009>.
- Noreña et al. (2012). *Aplicabilidad de los criterios de rigor y éticos en la investigación cualitativa*. <http://www.scielo.org.co/pdf/aqui/v12n3/v12n3a06.pdf>.
- Ñaupas,H.,Valdivia,M. y Palacios,J.(2013).*Metodología de la investigación: Cuantitativa-cualitativa y redaccion de tesis*.Ediciones de la U. <https://corladancash.com/wp-content/uploads/2020/01/Metodologia-de-la-inv-cuanti-y-cuali-Humberto-Naupas-Paitan.pdf>.
- Ñaupas,H.,Mejia,E.y Novoa,E. (2014). *Metodología de la investigación: Cuantitativa-cualitativa y redaccion de tesis*. Ediciones de la U.<https://corladancash.com/wp-content/uploads/2019/03/Metodologia-de-la-investigacion-Naupas-Humberto.pdf>.
- (11 de abril 2020). Así operará la financiación de nóminas para pymes. *Revista Semana*.<https://www.semana.com/economia/articulo/como-financiaran-las-pymes-para-salvar-el-empleo/662976/>.
- Rujel,S. (2016). *Influencia del Financiamiento en la Rentabilidad en las Empresas Constructoras en el Perú: caso constructora AESMID E.I.R.L 2016*. [tesis de pre grado, Universidad Católica los Ángeles de Chimbote].Repositorio Institucional ULADECH. <http://repositorio.uladech.edu.pe/handle/123456789/2564>

- Salas,L. (02 de setiembre 2020).La Libertad: alrededor de 80.000 empresas estarían en 'jaque' por la pandemia.*El Comercio*. <https://elcomercio.pe/economia/peru/libertad-alrededor-de-80000-empresas-estarian-en-jaque-por-la-pandemia-trujillo-camara-de-comercio-y-produccion-chavimochic-reconstruccion-con-cambios-ncze-noticia/?ref=ecr>.
- Sevilla,A. (2015). *Liquidez*.<https://economipedia.com/definiciones/liquidez.html>
- Tasaico,C. (2018). *Fuentes de Financiamiento de las Empresas del Sector Servicios - Rubro Constructoras en el Perú*. [tesis de pre grado, Universidad Católica los Ángeles de Chimbote].[http://repositorio.uladech.edu.pe/bitstream/handle/123456789/3410/FINANCIAMIENTO\\_CONSTRUCTORAS\\_TASAICO\\_CALDERON\\_CRISTIAN\\_ALBERTO.pdf?sequence=4&isAllowed=y](http://repositorio.uladech.edu.pe/bitstream/handle/123456789/3410/FINANCIAMIENTO_CONSTRUCTORAS_TASAICO_CALDERON_CRISTIAN_ALBERTO.pdf?sequence=4&isAllowed=y).
- Vera,L. (22 de junio de 2020). Evolución de la financiación externa de las pymes durante la pandemia. *Cinco Dias*.  
[https://cincodias.elpais.com/cincodias/2020/06/22/pyme/1592807166\\_473471.html](https://cincodias.elpais.com/cincodias/2020/06/22/pyme/1592807166_473471.html).
- Gonzales, L. A., Sanchez, I. M., & Esmeral, S. J. (2020). Principales estrategias de recogida de información en la investigación cualitativa [Libro electrónico]. En metodologías cualitativas e la investigación educativa (1.a ed., pp. 58–61). Unimagdalena. Recuperado 1 de mayo de 2022, de <https://es.scribd.com/read/482047916/Metodologias-cualitativas-en-la-investigacion-educativa#>

## **V. ANEXOS**

## Anexo 1. Matriz de operacionalización de variables

V.I	Definición conceptual	Items/Parámetros	Técnicas e instrumentos de recolección de datos	Técnicas e instrumentos de recolección de datos		
PROGRAMA REACTIVA PERU	Según el Ministerio de Economía y Finanzas, (2020). Es un programa del Estado dirigido a otorgar garantías a las empresas del sector privado con la finalidad de garantizar su financiamiento y puedan afrontar obligaciones exclusivamente con trabajadores y proveedores de bienes y servicios.	CREDITO	Tipo de Préstamos	¿Qué tipo de crédito solicitó la empresa Consultora & Constructora ELIRID SAC al PRP?	ENTREVISTA	
			Objeto	¿Con qué frecuencia solicita créditos la empresa Consultora & Constructora ELIRID SAC?		
			Plazo de crédito	¿Cuál es el uso que la empresa Consultora & Constructora ELIRID SAC da a los fondos provenientes del PRP?		
			Periodo de gracia	¿Considera usted que la empresa Consultora & Constructora ELIRID SAC mejoró su liquidez y pudo mantener su cadena de pagos con fondos provenientes del PRP?		
		PLAZOS DE CREDITO	Interés	¿Cuál es el plazo del crédito otorgado a la empresa Consultora & Constructora ELIRID SAC?		ANÁLISIS DOCUMENTAL
		Garantía	¿El préstamo otorgado a la empresa por el PRP cuenta con un periodo de gracia?			
		Monto del crédito garantizado	¿Cuál es la tasa efectiva anual otorgada por la entidad financiera? ¿Qué tipo de interés anual genera el préstamo de			

## Anexo 2. Matriz de operacionalización de variables

V.D	Definición conceptual	Dimensiones	Indicadores	Items	Técnicas e instrumentos de recolección de datos	
LIQUIDEZ	Según (Aching, 2011). Explica que mide la capacidad de pago que tiene la empresa para hacer frente a sus deudas de corto plazo.	RATIOS DE LIQUIDEZ	Liquidez corriente	¿La empresa Consultora & Constructora ELIRID SAC cuenta con liquidez suficiente para cumplir con sus obligaciones en el corto plazo?	ENTREVISTA	
			Prueba acida	¿Cuál ha sido la evolución de la liquidez en la empresa Consultora & Constructora ELIRID SAC en los últimos años?		
			Liquidez absoluta	¿Considera que la prueba acida es importante para a obtener un préstamo?		
				¿Considera aceptable el nivel de liquidez absoluta que posee la empresa?		
			Capital de trabajo	¿La empresa cuenta con capital de trabajo para mantener sus actividades en curso?		
			Dinero en cuenta corriente	¿La empresa Consultora & Constructora ELIRID SAC cuenta con fondos en su cuenta corriente?		ANÁLISIS DOCUMENTAL
			Cuentas por cobrar	¿El periodo promedio de las cuentas por cobrar y cuentas por pagar es el adecuado?		
	Inventarios	¿Qué nivel de inventarios presenta la empresa Consultora & Constructora ELIRID SAC en el último periodo?				

### Anexo 3. Entrevista

Entrevista: Gerente y Contador de la empresa Consultora & Constructora ELIRID SAC.

Objetivo:

La entrevista planteada, en el presente cuestionario cuyo objetivo es recopilar información relevante para desarrollar el trabajo de investigación “ Incidencia del PRP en la liquidez de la empresa consultora & constructora ELIRID SA-Chiclayo”.

1. ¿Qué tipo de crédito solicito la empresa Consultora & Constructora ELIRID SAC al PRP?
2. ¿Con qué frecuencia solicita créditos la empresa Consultora & Constructora ELIRID SAC?
3. ¿Cuál es el uso que la empresa Consultora & Constructora ELIRID SAC dio a los fondos provenientes del PRP?
4. ¿Considera usted que la empresa Consultora & Constructora ELIRID SAC mejoro su liquidez y pudo mantener su cadena de pagos con los fondos provenientes del PRP?
5. ¿Cuál es el plazo del crédito otorgado a la empresa Consultora & Constructora ELIRID SAC?
6. ¿El préstamo otorgado a la empresa por el PRP cuenta con un periodo de gracia?
7. ¿Cuál es la tasa efectiva anual otorgada por la entidad financiera?
8. ¿Qué tipo de interés anual genera el préstamo de Reactiva Perú?
9. ¿Con qué tipo garantías cuenta La empresa Consultora & Constructora ELIRID SAC para acceder a créditos?
10. ¿Qué porcentaje del préstamo otorgado a la empresa Consultora & Constructora ELIRID SAC ha sido garantizado por el PRP?

#### **Anexo 4. Entrevista**

Entrevista: Gerente, Contador y Administrador de la empresa Consultora & Constructora ELIRID SAC.

1. ¿La empresa Consultora & Constructora ELIRID SAC cuenta con liquidez suficiente para cumplir con sus obligaciones en el corto plazo?
  
3. ¿Cuál ha sido la evolución de la liquidez en la empresa Consultora & Constructora ELIRID SAC en los últimos 2 años?
  
3. ¿Si la prueba acida es el activo corriente sin considerar las existencias, Ud. considera este índice importante para obtener un préstamo?
  
4. ¿Considera aceptable el nivel de liquidez absoluta que posee la empresa?
  
5. ¿La empresa cuenta con capital de trabajo para mantener sus actividades en curso?
  
6. ¿La empresa Consultora & Constructora ELIRID SAC cuenta con fondos en su cuenta corriente?
  
7. ¿El periodo promedio de las cuentas por cobrar y cuentas por pagar es el adecuado?
  
8. ¿Qué nivel de inventarios presenta la empresa Consultora & Constructora ELIRID SAC en el último periodo?



## Anexo 5. Análisis documental

### Ficha de Investigación 01

#### DATOS GENERALES

<b>VARIABLE DE ESTUDIO</b>	<b>PROGRAMA REACTIVA PERU</b>
<b>NOMBRE DE LA INVESTIGACION</b>	"Incidencia del PRP en la Liquidez de la empresa Consultora & Constructora ELIRID SAC, Chiclayo"
<b>NOMBRE DE LA EMPRESA</b>	Consultora & Constructora ELIRID SAC.
<b>RUC</b>	20601664195
<b>PERIODO A INVESTIGAR</b>	2020
<b>Documentos a solicitar</b>	<b>Contenido a evaluar</b>
<b>Estado de situación financiera</b>	Partidas fundamentales del Activo: <ul style="list-style-type: none"><li>▪Activo Circulante</li><li>▪Activo fijo</li></ul> Partidas fundamentales del Pasivo: <ul style="list-style-type: none"><li>▪Obligaciones a Corto plazo</li><li>▪Obligaciones a Largo plazo</li><li>▪Fondos propios</li></ul>
<b>Cronograma de pagos del préstamo garantizado por el PRP</b>	<ul style="list-style-type: none"><li>▪Entidad financiera</li><li>▪Tasas de interés</li><li>▪Periodo de gracia</li><li>▪Plazo de pago</li><li>▪Garantías</li></ul>
<b>Contrato de préstamo PRP</b>	Identificación de entidad financiera y la otorgante de la garantía
<b>Líneas de crédito</b>	Montos de las líneas, tasas, monedas, gastos y comisiones
<b>Reporte de Ficha RUC</b>	Identificación del contribuyente, actividad económica, representantes, socios, tributos afectos, sist. Emisión, etc.

## Anexo 6. Análisis documental

### Ficha de Investigación 02

#### DATOS GENERALES

VARIABLE DE ESTUDIO	LIQUIDEZ
NOMBRE DE LA INVESTIGACION	"Incidencia del PRP en la Liquidez de la empresa Consultora & Constructora ELIRID SAC, Chiclayo"
NOMBRE DE LA EMPRESA	Consultora & Constructora ELIRID SAC.
RUC	20601664195
PERIODO A INVESTIGAR	2020

Documentos a solicitar	Contenido a evaluar
<b>Estado de situación financiera</b>	Partidas fundamentales del Activo Corriente: <ul style="list-style-type: none"> <li>▪ Activo disponible y exigible:               <ul style="list-style-type: none"> <li>◦ Efectivo y equivalente de efectivo</li> <li>◦ Cuentas por cobrar</li> </ul> </li> <li>▪ Activo realizable:               <ul style="list-style-type: none"> <li>◦ Mercaderías</li> </ul> </li> </ul> Partidas fundamentales del pasivo Corriente: <ul style="list-style-type: none"> <li>◦ Obligaciones a corto plazo</li> <li>▪ Ratios de liquidez:               <ul style="list-style-type: none"> <li>◦ Liquidez corriente</li> <li>◦ Prueba Acida</li> <li>◦ Razón capital de trabajo</li> </ul> </li> </ul>
<b>Documentos del activo exigibles y realizables de la empresa</b>	<ul style="list-style-type: none"> <li>▪ Documentos por cobrar:               <ul style="list-style-type: none"> <li>◦ Facturas por cobrar</li> <li>◦ Cheques</li> <li>◦ Letras por cobrar</li> </ul> </li> <li>▪ inventarios - Mercaderías</li> </ul>
<b>Documentos de las obligaciones por pagar de la empresa</b>	<ul style="list-style-type: none"> <li>◦ Planillas</li> <li>◦ Letras por pagar</li> <li>◦ obligaciones financieras</li> <li>◦ Contratos por ejecutar</li> </ul>

## Anexo 7. Estado de Situación Financiera año 2020

		<b>CONSULTORA &amp; CONSTRUCTORA S.A.C.</b>	
		<b>BALANCE GENERAL AL 31 DE DICIEMBRE DE 2020</b>	
<b>ACTIVO</b>		<b>PASIVO</b>	
<b>ACTIVO CORRIENTE</b>		<b>PASIVO CORRIENTE</b>	
efectivo, equivalente de efectivo	S/. 56,466.00	trib. y aportes al sist. pens. y salud por pagar	S/. 10,870.00
cuentas por cobrar comerciales - terceros	S/. 16,000.00	remuneraciones y participaciones por pagar	S/. 328.00
cuentas por cobrar al personal, a los accionistas	S/. -	cuentas por pagar comerciales terceros	S/. 13,580.00
cuentas por cobrar diversas - terceros	S/. 3,440.00	cuentas por pagar comerciales relacionadas	S/. 1,200.00
servicios y otros contratados por anticipados	S/. -	cuentas por pagar diversas terceros	S/. -
Mercaderías		<b>Total Pasivo Corriente</b>	<b>S/. 25,978.00</b>
Materia prima	S/. 33,401.00		
<b>Total Activo Corriente</b>	<b>S/. 109,307.00</b>		
		<b>PASIVO NO CORRIENTE</b>	
		cuentas por pagar a los accionistas, directores	S/. 6,000.00
		obligaciones financieras	S/. 69,700.00
		<b>Total Pasivo no Corriente</b>	<b>S/. 75,700.00</b>
<b>ACTIVO NO CORRIENTE</b>		<b>TOTAL PASIVO</b>	
inmuebles, maquinaria y equipo	S/. 168,365.00		
depreciación, amortización y agotamiento acumulado	S/. -34,805.00	<b>PATRIMONIO</b>	
activo diferido	S/. 4,366.00	capital	S/. 104,000.00
otros activos	S/. -	Reserva Legal	S/. -
<b>Total Activo no Corriente</b>	<b>S/. 137,926.00</b>	utilidad del periodo	S/. 21,138.00
		utilidad acumuladas de años anteriores	S/. 20,417.00
		<b>Total Patrimonio Neto</b>	<b>S/. 145,555.00</b>
<b>TOTAL ACTIVO</b>		<b>TOTAL PASIVO Y PATRIMONIO</b>	
	<b>S/. 247,233.00</b>		<b>S/. 247,233.00</b>

## Anexo 8. Estado de Situación Financiera año 2019

			
		<b>CONSULTORA &amp; CONSTRUCTORA S.A.C.</b>	
		<b>BALANCE GENERAL AL 31 DE DICIEMBRE DE 2019</b>	
<b>ACTIVO</b>		<b>PASIVO</b>	
<b>ACTIVO CORRIENTE</b>		<b>PASIVO CORRIENTE</b>	
efectivo, equivalente de efectivo	S/. 10,326.00	trib. y aportes al sist. pens. y salud por pagar	S/. 12,802.00
cuentas por cobrar comerciales - terceros	S/. 45,631.00	remuneraciones y participaciones por pagar	S/. -
cuentas por cobrar al personal, a los accionistas	S/. -	cuentas por pagar comerciales terceros	S/. 66,580.00
cuentas por cobrar diversas - terceros	S/. -	cuentas por pagar comerciales relacionadas	S/. -
servicios y otros contratados por anticipados	S/. -	cuentas por pagar diversas terceros	S/. 753.00
Productos en Proceso	S/. -	<b>Total Pasivo Corriente</b>	<b>S/. 80,135.00</b>
Materia prima	S/. 8,860.00		
<b>Total Activo Corriente</b>	<b>S/. 64,817.00</b>		
		<b>PASIVO NO CORRIENTE</b>	
		cuentas por pagar a los accionistas, directores	S/. 10,000.00
		obligaciones financieras	S/. -
		<b>Total Pasivo no Corriente</b>	<b>S/. 10,000.00</b>
<b>ACTIVO NO CORRIENTE</b>		<b>TOTAL PASIVO</b>	
inmuebles, maquinaria y equipo	S/. 168,365.00		
depreciación, amortización y agotamiento acumulado	S/. -18,630.00	<b>PATRIMONIO</b>	
activo diferido	S/. -	capital	S/. 104,000.00
otros activos	S/. -	Reserva Legal	S/. -
<b>Total Activo no Corriente</b>	<b>S/. 149,735.00</b>	utilidad del periodo	S/. 17,560.00
		utilidad acumuladas de años anteriores	S/. 2,857.00
		<b>Total Patrimonio Neto</b>	<b>S/. 124,417.00</b>
<b>TOTAL ACTIVO</b>	<b>S/. 214,552.00</b>	<b>TOTAL PASIVO Y PATRIMONIO</b>	<b>S/. 214,552.00</b>

## Anexo 9. Análisis horizontal

<b>CONSULTORA &amp; CONSTRUCTORA ELIRID S.A.C.</b>				
<b>Estado de Situación Financiera</b>				
<b>(Cifras en miles de soles)</b>				
<b>(Al 31 de Diciembre)</b>				
	<b>2020</b>	<b>2019</b>	<b>VARIACION S/</b>	<b>VARIACION %</b>
<b>ACTIVO</b>				
<b>Activo corriente</b>				
10 Efectivo y equivalentes de efectivo	56,466	10,326	46,140	446.83
12 Cuentas por cobrar comerciales - terceros	16,000	45,631	-29,631	-64.94
123 cuentas por cobrar diversas - terceros	3,440	0	3,440	0.00
25 materiales aux, suministros y repuestos	33,401	8,860	24,541	276.99
<b>Total activo corriente</b>	<b>109,307</b>	<b>64,817</b>	<b>44,490</b>	<b>68.64</b>
<b>Activo no corriente</b>				
331 Inmueble maquinaria y equipo	168,365	168,365	0	0
39131 Depreciación, amortización y agotamiento acumulados edificación	-34,805	-18,630	-16,175	86.82
37 Activo diferido	4,366	0	4,366	100.00
<b>Total Activo no Corriente</b>	<b>137,926</b>	<b>149,735</b>	<b>-11,809</b>	<b>-7.89</b>
<b>Total Activo</b>	<b>247,233</b>	<b>214,552</b>	<b>32,681</b>	<b>15</b>
<b>PASIVO Y PATRIMONIO</b>				
<b>Pasivo corriente</b>				
40 Tributos, Contraprestaciones y aportes al sistema de pensiones y de	10,870	12,802	-1,932	-15.09
403 Remuneraciones y participaciones por pagar	328	0	328	0.00
42 Cuentas por pagar comerciales - terceros	13,580	66,580	-53,000	-79.60
423 Cuentas por pagar comerciales - relacionadas	1,200	0	1,200	0.00
46 Cuentas por pagar diversas - terceros	0	753	-753	-100.00
<b>Total pasivo corriente</b>	<b>25,978</b>	<b>80,135</b>	<b>-54,157</b>	<b>-67.58</b>
<b>Pasivo no corriente</b>				
45 Obligaciones financieras a largo plazo	69,700	0	69,700	100.00
46. Cuentas por pagar a los accionistas directores	6,000	10,000	-4,000	-40.00
<b>Total pasivo no corriente</b>	<b>75,700</b>	<b>10,000</b>	<b>65,700</b>	<b>657.00</b>
<b>Total pasivos</b>	<b>101,678</b>	<b>90,135</b>	<b>11,543</b>	<b>12.81</b>
<b>Patrimonio</b>				
50 Capital	104,000	104,000	0	0.00
5912 Utilidades ejercicios anteriores	20,417	2,857	17560	614.63
5911 Utilidad del ejercicio	21,138	17560	3578	20.38
<b>Total Patrimonio</b>	<b>145,555</b>	<b>124,417</b>	<b>21,138</b>	<b>16.99</b>
<b>Total Pasivo y Patrimonio</b>	<b>247,233</b>	<b>214,552</b>	<b>32,681</b>	<b>15.23</b>

## Anexo 10. Análisis vertical

<b>CONSULTORA &amp; CONSTRUCTORA ELIRID S.A.C.</b>						
<b>Estado de Situación Financiera</b>						
<b>(Cifras en miles de soles)</b>						
		<b>2020</b>	<b>%</b>	<b>2019</b>	<b>%</b>	
<b>ACTIVO</b>						
<b>Activo corriente</b>						
10 Efectivo y equivalentes de efectivo		56,466	22.84%	10,326	4.81%	
11 Inversiones financieras		0	0.00%	0	0.00%	
12 Cuentas por cobrar comerciales - terceros		16,000	6.47%	45,631	21.27%	
123 Cuentas por cobrar diversas - terceros		3,440	1.39%	0	0.00%	
20 Mercaderías		0	0.00%	0	0.00%	
25 materiales aux, suministros y repuestos		33,401	13.51%	8,860	4.13%	
<b>Total activo corriente</b>		<b>109,307</b>	<b>44.21%</b>	<b>64,817</b>	<b>30.21%</b>	
331 Inmueble maquinaria y equipo		168,365	68.10%	168,365	78.47%	
Muebles y enseres (neto)		0	0.00%	0	0.00%	
37 Activo diferido		4,366	1.77%	0	0.00%	
39 Dep, amort y agotamiento acumulados muebles y enseres		-34,805	-14.08%	-18,630	-8.68%	
<b>Total Activo no Corriente</b>		<b>137,926</b>	<b>55.79%</b>	<b>149,735</b>	<b>69.79%</b>	
<b>Total activo</b>		<b>247,233</b>	<b>100.00%</b>	<b>214,552</b>	<b>100.00%</b>	
<b>PASIVO Y PATRIMONIO</b>						
<b>Pasivo corriente</b>						
40 Tributos, Contraprestaciones y aportes al sistema de pens		10,870	4.40%	12,802	5.97%	
41 Reuneraciones y participaciones por pagar		328	0.13%	0	0.00%	
42 Cuentas por pagar comerciales - terceros		13,580	5.49%	66,580	31.03%	
423 Cuentas por pagar comerciales - relacionadas		1,200	0.49%	0	0.00%	
46 Cuentas por pagar diversas - terceros		0	0.00%	753	0.35%	
<b>Total pasivo corriente</b>		<b>25,978</b>	<b>10.51%</b>	<b>80,135</b>	<b>37.35%</b>	
<b>Pasivo no corriente</b>						
45 Obligaciones financieras a largo plazo		69,700	28.19%	0	0.00%	
46. Cuentas por pagar a los accionistas directores		6,000	2.43%	10,000	4.66%	
<b>Total pasivo no corriente</b>		<b>75,700</b>	<b>30.62%</b>	<b>10,000</b>	<b>4.66%</b>	
<b>Total pasivos</b>		<b>101,678</b>	<b>41.13%</b>	<b>90,135</b>	<b>42.01%</b>	
<b>Patrimonio</b>						
50 Capital		104,000	42.07%	104,000	48.47%	
5912 Utilidades ejercicios anteriores		20,417	8.26%	2,857	1.33%	
5911 Utilidad del ejercicio		21,138	8.55%	17,560	8.18%	
<b>Total patrimonio</b>		<b>145,555</b>	<b>58.87%</b>	<b>124,417</b>	<b>57.99%</b>	
<b>Total pasivo y patrimonio</b>		<b>247,233</b>	<b>100.00%</b>	<b>214,552</b>	<b>100.00%</b>	

Anexo 11. Carta de autorización

**AUTORIZACIÓN DE RECOJO DE INFORMACIÓN**

Chiclayo, 22 de Setiembre del 2020

**Quien suscribe:**

**Ing. Elver Irigoín Idrogo**

**Representante legal – Empresa Consultora & Constructora ELIRD SAC.**

**AUTORIZA:** Permiso para el recojo de información pertinente en función del proyecto de investigación, denominado: Incidencia del Programa Reactiva Perú en la Liquidez de la empresa Consultora & Constructora ELIRID SAC – Chiclayo.

Por el presente, el que suscribe, Ing. ELVER IRIGOIN IDROGO representante legal de la empresa Consultora & Constructora ELIRD SAC. Chiclayo, AUTORIZO a las alumnas IRIGOIN IDROGO RUTH ANALI, identificado con DNI: 48095529 y CORONEL SALAZAR VIVIANA DEL ROCIO , identificado con DNI: 44444674, estudiantes de la escuela profesional de contabilidad, y autores del proyecto de investigación denominado: Incidencia del Programa Reactiva Perú en la Liquidez de la empresa Consultora & Constructora ELIRID SAC – Chiclayo., al uso de dicha información que conforma el uso de documentación contable como estados financieros, declaración de PDT mensuales, registro de compras, registro de ventas, entre otros complementarios a estos, para efectos exclusivamente académicos de la elaboración de tesis, Incidencia del Programa Reactiva Perú en la Liquidez de la empresa Consultora & Constructora ELIRID SAC – Chiclayo., enunciadas en líneas arriba de quien solicita se garantice la absoluta confidencialidad de la información solicitada.

Atentamente,

  
CONSULTORA & CONSTRUCTORA  
ELIRID S.A.C.  
RUC: 20601664195  
*Irigoín Idrogo Elver*  
GERENTE GENERAL

---

CONSULTORA & CONSTRUCTORA ELIRD SAC.  
RUC: 20601664195  
ELVER IRIGOIN IDROGO  
GERENTE GENERAL

## Anexo 12. Validez de los instrumentos

### CERTIFICADO DE VALIDEZ DE CONTENIDO DEL INSTRUMENTO QUE MIDE: PROGRAMA REACTIVA PERU (PRP)

N°	DIMENSIONES / ítems	Pertinencia <sup>1</sup>		Relevancia <sup>2</sup>		Claridad <sup>3</sup>		Sugerencias
		Si	No	Si	No	Si	No	
<b>DIMENSIÓN 1: CREDITO</b>								
1	¿Qué tipo de crédito solicitó la empresa Consultora & Constructora ELIRID SAC al Programa Reactiva Perú?	X		X		X		
2	¿Con qué frecuencia solicita créditos la empresa Consultora & Constructora ELIRID SAC?	X		X		X		
3	¿Cuál es el uso que la empresa Consultora & Constructora ELIRID SAC dio a los fondos provenientes del Programa Reactiva Perú?	X		X		X		
4	¿Considera usted que la empresa Consultora & Constructora ELIRID SAC mejoro su liquidez y pudo mantener su cadena de pagos con los fondos provenientes del Programa Reactiva Perú?	X		X		X		
<b>DIMENSIÓN 2: PLAZOS DE CREDITO</b>		Si	No	Si	No	Si	No	
5	¿Cuál es el plazo del crédito otorgado a la empresa Consultora & Constructora ELIRID SAC?	X		X		X		
6	¿El préstamo otorgado a la empresa por el Programa Reactiva Perú cuenta con un periodo de gracia?	X		X		X		
<b>DIMENSIÓN 3: TASAS E INTERESES</b>		Si	No	Si	No	Si	No	
7	¿Cuál es la tasa efectiva anual otorgada por la entidad financiera?	X		X		X		
8	¿Qué tipo de interés anual genera el préstamo del Programa Reactiva Perú?	X		X		X		



DIMENSIÓN 4: FONDOS DE GARANTIA		Si	No	Si	No	Si	No
9	¿Con qué tipo de garantías cuenta La empresa Consultora & Constructora ELIRID SAC para acceder a créditos?	X		X		X	
10	¿Qué porcentaje del préstamo otorgado a la empresa Consultora & Constructora ELIRID SAC ha sido garantizado por el Programa Reactiva Perú?	X		X		X	

Observaciones (precisar si hay suficiencia): Las preguntas son suficientes de acuerdo al tema planteado.

Opinión de aplicabilidad:    Aplicable []    Aplicable después de corregir [ ]    No aplicable [ ]

Apellidos y nombres del juez evaluador: Fernando Solazar Teófica ..... DNI: 16753735 .....  
 04 de 05 del 2021

Especialidad del evaluador: Contabilidad Financiera .....

  
 H. CPC. Fernando K. Fernández Salazar  
 Mat. 1770

\_\_\_\_\_  
 Firma

<sup>1</sup> Pertinencia: El ítem corresponde al concepto teórico formulado.

<sup>2</sup> Relevancia: El ítem es apropiado para representar al componente o dimensión específica del constructo

<sup>3</sup> Claridad: Se entiende sin dificultad alguna el enunciado del ítem, es conciso, exacto y directo

**Nota:** Suficiencia, se dice suficiencia cuando los ítems planteados son suficientes para medir la dimensión.

**CERTIFICADO DE VALIDEZ DE CONTENIDO DEL INSTRUMENTO QUE MIDE: LIQUIDEZ**

N°	DIMENSIONES / Items	Pertinencia <sup>1</sup>		Relevancia <sup>2</sup>		Claridad <sup>3</sup>		Sugerencias
		Si	No	Si	No	Si	No	
	<b>DIMENSIÓN 1: RATIOS DE LIQUIDEZ</b>							
1	La empresa Consultora & Constructora ELIRID SAC cuenta con liquidez suficiente para cumplir con sus obligaciones en el corto plazo	X		X		X		
2	Cuál ha sido la evolución de la liquidez en la empresa Consultora & Constructora ELIRID SAC en los últimos años	X		X		X		
3	Considera que la prueba acida es importante para a obtener un préstamo	X		X		X		
4	¿Considera aceptable el nivel de liquidez absoluta que posee la empresa?	X		X		X		
5	La empresa cuenta con capital de trabajo para mantener sus actividades en curso	X		X		X		
	<b>DIMENSIÓN 2: ACTIVOS</b>							
6	¿La empresa Consultora & Constructora ELIRID SAC cuenta con fondos en su cuenta corriente?	X		X		X		
7	¿El periodo promedio de las cuentas por cobrar y cuentas por pagar es el adecuado?	X		X		X		
8	¿Qué nivel de inventarios presenta la empresa Consultora & Constructora ELIRID SAC en el último periodo?	X		X		X		

Observaciones (precisar si hay suficiencia): Es suficiente para determinar la liquidez y medirlo.

Opinión de aplicabilidad:    Aplicable     Aplicable después de corregir     No aplicable

Apellidos y nombres del juez evaluador: Fernández Salazar Lealca.    04 de 05 del 2021  
DNI: 46753735

Especialidad del evaluador: Contabilidad Financiera.



Nº. CPC: 46753735  
Mód. 1770

Firma

<sup>1</sup> Pertinencia: El ítem corresponde al concepto teórico formulado.  
<sup>2</sup> Relevancia: El ítem es apropiado para representar al componente o dimensión específica del constructo  
<sup>3</sup> Claridad: Se entiende sin dificultad alguna el enunciado del ítem, es conciso, exacto y directo.

Nota: Suficiencia, se dice suficiencia cuando los ítems planteados son suficientes para medir la dimensión

**CERTIFICADO DE VALIDEZ DE CONTENIDO DEL INSTRUMENTO QUE  
MIDE: PROGRAMA REACTIVA PERU (PRP)**

N°	DIMENSIONES / ítems	Pertinencia <sup>1</sup>		Relevancia <sup>2</sup>		Claridad <sup>3</sup>		Sugerencias
		Si	No	Si	No	Si	No	
	<b>DIMENSIÓN 1: CREDITO</b>							
1	¿Qué tipo de crédito solicito la empresa Consultora & Constructora ELIRID SAC al PRP?	<b>X</b>		<b>X</b>		<b>X</b>		
2	¿Con qué frecuencia solicita créditos la empresa Consultora & Constructora ELIRID SAC?	<b>X</b>		<b>X</b>		<b>X</b>		
3	¿Cuál es el uso que la empresa Consultora & Constructora ELIRID SAC da a los fondos provenientes del PRP?	<b>X</b>		<b>X</b>		<b>X</b>		
4	¿Considera usted que la empresa Consultora & Constructora ELIRID SAC se benefició con los fondos provenientes del PRP?	<b>X</b>		<b>X</b>		<b>X</b>		
	<b>DIMENSIÓN 2: PLAZOS DE CREDITO</b>							
5		<b>X</b>		<b>X</b>		<b>X</b>		

	¿Cuál es el plazo del crédito otorgado a la empresa Consultora & Constructora ELIRID SAC?							
6	¿El préstamo otorgado a la empresa por el PRP cuenta con un periodo de gracia?	X		X		X		
	<b>DIMENSIÓN 3: TASAS E INTERESES</b>	<b>Si</b>	<b>No</b>	<b>Si</b>	<b>No</b>	<b>Si</b>	<b>No</b>	
7	¿Cuál es la tasa efectiva anual otorgada por la entidad financiera?	X		X		X		
8	¿Qué tipo de interés anual genera el préstamo de Reactiva Perú?	X		X		X		
	<b>DIMENSIÓN 4: FONDOS DE GARANTIA</b>	<b>Si</b>	<b>No</b>	<b>Si</b>	<b>No</b>	<b>Si</b>	<b>No</b>	
9	¿Con Que tipo garantías cuenta La empresa Consultora & Constructora ELIRID SAC para acceder a créditos?	X		X		X		
10	¿Qué porcentaje del préstamo otorgado a la empresa Consultora & Constructora ELIRID SAC ha sido garantizado por el PRP?	X		X		X		

**Observaciones (precisar si hay suficiencia): EL INSTRUMENTO SE PUEDE APLICAR**

Opinión de aplicabilidad: Aplicable [X]  
No aplicable [ ]

Aplicable después de corregir [ ]

Chiclayo, 04 de mayo del 2021

Apellidos y nombres del juez evaluador:  
COLLANTES PALOMINO HUGO YVAN  
DNI: 16734957

Especialidad del evaluador: MAGISTER



\_\_\_\_\_  
Firma

**CERTIFICADO DE VALIDEZ DE CONTENIDO DEL  
INSTRUMENTO QUE MIDE: LIQUIDEZ**

N°	DIMENSIONES / ítems	Pertinencia <sup>1</sup>		Relevancia <sup>2</sup>		Claridad <sup>3</sup>		Sugerencias
		Si	No	Si	No	Si	No	
	<b>DIMENSIÓN 1: RATIOS DE LIQUIDEZ</b>							
1	La empresa Consultora & Constructora ELIRID SAC cuenta con liquidez suficiente para cumplir con sus obligaciones en el corto plazo	<b>X</b>		<b>X</b>		<b>X</b>		
2	Cuál ha sido la evolución de la liquidez en la empresa Consultora & Constructora ELIRID SAC en los últimos años	<b>X</b>		<b>X</b>		<b>X</b>		
3	Considera que la prueba acida es importante para a obtener un préstamo	<b>X</b>		<b>X</b>		<b>X</b>		
4	¿Considera aceptable el nivel de liquidez absoluta que posee la empresa?	<b>X</b>		<b>X</b>		<b>X</b>		
5								

	La empresa cuenta con capital de trabajo para mantener sus actividades en curso	X		X		X		
	<b>DIMENSIÓN 2: ACTIVOS</b>	<b>Si</b>	<b>No</b>	<b>Si</b>	<b>No</b>	<b>Si</b>	<b>No</b>	
6	¿La empresa Consultora & Constructora ELIRID SAC cuenta con fondos en su cuenta corriente?	X		X		X		
7	¿El periodo promedio de las cuentas por cobrar y cuentas por pagar es el adecuado?	X		X		X		
8	¿Qué nivel de inventarios presenta la empresa Consultora & Constructora ELIRID SAC en el último periodo?	X		X		X		

**Observaciones (precisar si hay suficiencia): EL INSTRUMENTO SE PUEDE APLICAR**

**Opinión de aplicabilidad: Aplicable [X]**

**Aplicable después de corregir [ ]**

**No aplicable [ ]**

**Chiclayo, 04 de mayo del 2021**



**Apellidos y nombres del juez evaluador:**

**COLLANTES PALOMINO HUGO YVAN**

**DNI: 16734957**

**Especialidad del evaluador: MAGISTER**



---

**Firma**

**CERTIFICADO DE VALIDEZ DE CONTENIDO DEL INSTRUMENTO QUE MIDE: PROGRAMA REACTIVA PERU (PRP)**

Nº	DIMENSIONES / Items	Pertinencia <sup>1</sup>		Relevancia <sup>2</sup>		Claridad <sup>3</sup>		Sugerencias
		Si	No	Si	No	Si	No	
	<b>DIMENSIÓN 1: CREDITO</b>							
1	¿Qué tipo de crédito solicitó la empresa Consultora & Constructora ELIRID SAC al Programa Reactiva Perú?	X		X		X		
2	¿Con qué frecuencia solicita créditos la empresa Consultora & Constructora ELIRID SAC?	X		X		X		
3	¿Cuál es el uso que la empresa Consultora & Constructora ELIRID SAC dio a los fondos provenientes del Programa Reactiva Perú?	X		X		X		
4	¿Considera usted que la empresa Consultora & Constructora ELIRID SAC mejoró su liquidez y pudo mantener su cadena de pagos con los fondos provenientes del Programa Reactiva Perú?	X		X		X		
	<b>DIMENSIÓN 2: PLAZOS DE CREDITO</b>							
5	¿Cuál es el plazo del crédito otorgado a la empresa Consultora & Constructora ELIRID SAC?	X		X		X		
6	¿El préstamo otorgado a la empresa por el Programa Reactiva Perú cuenta con un periodo de gracia?	X		X		X		
	<b>DIMENSIÓN 3: TASAS E INTERESES</b>							
		Si	No	Si	No	Si	No	

7	¿Cuál es la tasa efectiva anual otorgada por la entidad financiera?	X		X		X	
8	¿Qué tipo de interés anual genera el préstamo del Programa Reactiva Perú?	X		X		X	
	<b>DIMENSIÓN 4: FONDOS DE GARANTIA</b>	SI	No	SI	No	SI	No
9	¿Con qué tipo de garantías cuenta La empresa Consultora & Constructora ELIRID SAC para acceder a créditos?	X		X		X	
10	¿Qué porcentaje del préstamo otorgado a la empresa Consultora & Constructora ELIRID SAC ha sido garantizado por el Programa Reactiva Perú?	X		X		X	

Observaciones (precisar si hay suficiencia): \_\_\_\_\_

Opinión de aplicabilidad:   Aplicable [ ]   Aplicable después de corregir [ ]   No aplicable [ ]

Apellidos y nombres del juez evaluador: Chapoñan Ramirez Edgard

DNI: 43068346

Especialidad del evaluador: TRIBUTACION

03 de mayo del 2021



Mg. Chapoñan Ramirez Edgard  
DNI N° 43068346

Firma

<sup>1</sup>Pertinencia: El ítem corresponde al concepto teórico formulado.

<sup>2</sup>Relevancia: El ítem es apropiado para representar al componente o dimensión específica del constructo <sup>3</sup> Claridad: Se entiende sin dificultad alguna el enunciado del ítem, es conciso, exacto y directo

Nota: Suficiencia, se dice suficiencia cuando los ítems planteados son suficientes para medir la dimensión

**CERTIFICADO DE VALIDEZ DE CONTENIDO DEL INSTRUMENTO QUE MIDE: LIQUIDEZ**

Nº	DIMENSIONES / items	Pertinencia <sup>1</sup>		Relevancia <sup>2</sup>		Claridad <sup>3</sup>		Sugerencias
		Si	No	Si	No	Si	No	
	<b>DIMENSIÓN 1: RATIOS DE LIQUIDEZ</b>							
1	La empresa Consultora & Constructora ELIRID SAC cuenta con liquidez suficiente para cumplir con sus obligaciones en el corto plazo	X		X		X		
2	Cuál ha sido la evolución de la liquidez en la empresa Consultora & Constructora ELIRID SAC en los últimos años	X		X		X		
3	Considera que la prueba acida es importante para a obtener un préstamo	X		X		X		
4	¿Considera aceptable el nivel de liquidez absoluta que posee la empresa?	X		X		X		
5	La empresa cuenta con capital de trabajo para mantener sus actividades en curso	X		X		X		
	<b>DIMENSIÓN 2: ACTIVOS</b>							
6	¿La empresa Consultora & Constructora ELIRID SAC cuenta con fondos en su cuenta corriente?	X		X		X		

7	¿El período promedio de las cuentas por cobrar y cuentas por pagar es el adecuado?	X	X	X	X	
8	¿Qué Nivel de Inventarios Presenta la Empresa Consultora & Constructora ELIRID SAC en el último período?	X	X	X	X	

Observaciones (precisar si hay suficiencia): \_\_\_\_\_

Opinión de aplicabilidad:   Aplicable    Aplicable después de corregir    No aplicable

03 de mayo del 2021

Apellidos y nombres del juez evaluador: Chapañan Ramirez Edgard                      DNI: 43068346

Especialidad del evaluador: TRIBUTACION

  
Mg. Chapañan Ramirez Edgard  
DNI N° 43068346

<sup>1</sup> Pertinencia: El ítem corresponde al concepto teórico formulado.

<sup>2</sup> Relevancia: El ítem es apropiado para representar al componente o dimensión específica del constructo

<sup>3</sup> Claridad: Se entiende sin dificultad alguna el enunciado del ítem, es conciso, exacto y directo

Nota: Suficiencia, se dice suficiencia cuando los ítems planteados son suficientes para medir la dimensión

Firma

## Anexo 13. Similitud de turnitin

### Reporte de similitud

NOMBRE DEL TRABAJO

**TESIS-IRIGOIN\_IDROGO\_ANALI\_Y\_CORO  
NEL\_SALAZAR (1).docx**

AUTOR

**Ruti Anali Irigoin Idrogo**

RECuento DE PALABRAS

**11310 Words**

RECuento DE CARACTERES

**60616 Characters**

RECuento DE PÁGINAS

**45 Pages**

TAMAÑO DEL ARCHIVO

**1.0MB**

FECHA DE ENTREGA

**Oct 27, 2022 10:53 PM GMT-5**

FECHA DEL INFORME

**Oct 27, 2022 10:55 PM GMT-5**

#### ● 2% de similitud general

El total combinado de todas las coincidencias, incluidas las fuentes superpuestas, para cada base

- 1% Base de datos de Internet
- Base de datos de Crossref
- 1% Base de datos de trabajos entregados
- 0% Base de datos de publicaciones
- Base de datos de contenido publicado de Cross

#### ● Excluir del Reporte de Similitud

- Material bibliográfico
- Coincidencia baja (menos de 15 palabras)
- Material citado

## Anexo 14. Resolución de Aprobación de la Investigación



FACULTAD DE CIENCIAS EMPRESARIALES  
RESOLUCIÓN N° 1219-FACEM-USS-2020

Chiclayo, 26 de noviembre de 2020.

### VISTO:

El Oficio N°0605-2020/FACEM-DC-USS de fecha 25/11/2020, presentado por el (la) Director (a) de la Escuela Académico Profesional de Contabilidad y el proveído del Decano de FACEM, de fecha 26/11/2020, sobre aprobación de proyectos de investigación, y;

### CONSIDERANDO:

Que, de conformidad con la Ley Universitaria N° 30220 en su artículo 45° que a la letra dice: Obtención de grados y títulos: La obtención de grados y títulos se realizará de acuerdo a las exigencias académicas que cada universidad establezca en sus respectivas normas internas. Los requisitos mínimos son los siguientes: 45.1 Grado de Bachiller: requiere haber aprobado los estudios de pregrado, así como la aprobación de un trabajo de investigación y el conocimiento de un idioma extranjero, de preferencia Inglés o lengua nativa.

Que, según Art. 20 del Reglamento de Grados y Títulos de la Universidad Señor de Sipán, aprobado con Resolución de Directorio N° 210-2019/PD-USS de fecha 08 de noviembre de 2019, indica que los temas de trabajo de investigación, trabajo académico y tesis son aprobados por el Comité de Investigación y derivados a la facultad, para la emisión de la resolución respectiva. **El periodo de vigencia de los mismos será de dos años, a partir de su aprobación.**

Estando a lo expuesto y en uso de las atribuciones conferidas y de conformidad con las normas y reglamentos vigentes;

### SE RESUELVE

**ARTICULO ÚNICO: APROBAR** los proyectos de investigación, de los estudiantes del IX ciclo de la asignatura de Investigación I, sesión "A", de la modalidad presencial regular, semestre 2020- II, de la Escuela Académico Profesional de Contabilidad, a cargo de la docente Mg. SUAREZ SANTA CRUZ LILIANA DEL CARMEN, según se indica en cuadro adjunto.

REGÍSTRESE, COMUNÍQUESE Y ARCHÍVESE

Dr. EDGAR ROLAND TUESTA TORRES  
Decano(a)  
Facultad de Ciencias Empresariales

Cc.: Escuela, Archivo

ADMISIÓN E INFORMES

074 481610 - 074 481632

CAMPUS USS

Km. 5, carretera a Pimentel  
Chiclayo, Perú

[www.uss.edu.pe](http://www.uss.edu.pe)

**FACULTAD DE CIENCIAS EMPRESARIALES  
RESOLUCIÓN N° 1219-FACEM-USS-2020**

N°	APELLIDOS Y NOMBRES	TÍTULO	LÍNEA
1	AGAPITO FLORES ALEXIS RONALD	AUDITORIA TRIBUTARIA PREVENTIVA Y SU INCIDENCIA EN LOS RIESGOS TRIBUTARIOS EN LA EMPRESA COMERCIO Y DISTRIBUCIONES MARDANY E.I.R.L., CHICLAYO.	GESTION EMPRESARIAL Y EMPRENDIMIENTO
2	ALARCÓN PERALTA SOLEDAD DÍAZ REQUEJO VIVIANA BEATRIZ	PLANEAMIENTO TRIBUTARIO COMO HERRAMIENTA PARA EVITAR CONTINGENCIAS TRIBUTARIAS EN LA EMPRESA I&J CLIMA FRIO E.I.R.L. CHICLAYO	GESTION EMPRESARIAL Y EMPRENDIMIENTO
3	ASTE CORBETTO GUÍSELA ELIZABETH MEGO HERNÁNDEZ CONSUELO ESTEFANÍA	IMPACTO FINANCIERO A CONSECUENCIA DEL COVID 19 EN LA LIQUIDEZ DE LA EMPRESA METZER PERU SAC - LIMA	GESTION EMPRESARIAL Y EMPRENDIMIENTO
4	BALDERA VENTURA ROSA MARÍA	CONTROL INTERNO PARA MEJORAR LA GESTION ADMINISTRATIVA Y CONTABLE DE LA EMPRESA CONSTRUYENDO CHICLAYO SAC - CHICLAYO	GESTION EMPRESARIAL Y EMPRENDIMIENTO
5	BANDA CAMPOS KAREN JULISA MEGO QUISPE GLEDYS	GASTOS NO DEDUCIBLES Y SU IMPLICANCIA EN LA DETERMINACIÓN DEL IMPUESTO A LA RENTA, EMPRESA SERVICIOS Y TRANSPORTES DILMER E.I.R.L.	GESTION EMPRESARIAL Y EMPRENDIMIENTO
6	ARENIS VÁSQUEZ, KATHERINE ESTEPHAN/ DELGADO CUBAS, ÁNGEL GUZMAN	PROCESO DE EJECUCIÓN PRESUPUESTARIA Y LA CALIDAD DE GASTO EN OBRAS VIALES Y ORNATOS DE LA MUNICIPALIDAD DISTRITAL SAN JOSÉ	GESTION EMPRESARIAL Y EMPRENDIMIENTO
7	CORONEL SALAZAR VIVIANA DEL ROCÍO RIGONIDROGO RUTH ANALI	INCIDENCIA DEL PROGRAMA REACTIVA PERU EN LA LIQUIDEZ DE LA EMPRESA CONSULTORA & CONSTRUCTORA EURID SAC -CHICLAYO	GESTION EMPRESARIAL Y EMPRENDIMIENTO
8	CRUZADO CUZQUE YULISSAYERALDINE GARCÍA QUINTANA ESTELITA	GESTIÓN DE COBRANZA PARA MEJORAR LA LIQUIDEZ DE LA EMPRESA EL AGUILA IMPORT S.R.L., CHICLAYO	GESTION EMPRESARIAL Y EMPRENDIMIENTO
9	DE LA CRUZ RAMÍREZ JOSÉ ANTONIO	GESTIÓN TRIBUTARIA PARA INCREMENTAR LA RECAUDACIÓN DE IMPUESTOS MUNICIPALES EN LA MUNICIPALIDAD DISTRITAL DE SALAS	GESTION EMPRESARIAL Y EMPRENDIMIENTO
10	DELGADO CABRERA SHOANA EDITH PAZ LLANOS LIZ MARITA	AUDITORIA OPERATIVA EN EL PROCESO DE COMPRAS Y SU INCIDENCIA EN LA RENTABILIDAD DE LA EMPRESA GRUPO OPTICENTERVISIÓN S.A.C - TRUJILLO	GESTION EMPRESARIAL Y EMPRENDIMIENTO
11	ESPINOZA PASTOR DARWIN JOSÉ MENDOZA CAMPOS HÉCTOR JESÚS	CONTROL INTERNO DE INVENTARIOS PARA OPTIMIZAR LA RENTABILIDAD DE LA EMPRESA FERRETERÍA BRAYAN E.I.R.L. FERREÑAFE	GESTION EMPRESARIAL Y EMPRENDIMIENTO
12	SACCACO DIAZ, DAN ISRAEL GASTELO GÓMEZ, MAYUMI ELLUANY	AUDITORIA OPERATIVA PARA MEJORAR LA GESTIÓN DEL ÁREA DE LOGÍSTICA DE LA EMPRESA DESARROLLO INTEGRAL DE NUEVO PACHACUTEC SAC LIMA	GESTION EMPRESARIAL Y EMPRENDIMIENTO
13	RAMOS ESQUEN MANUEL HUANCA ZAPATA INGRID	SISTEMA DE CONTROL INTERNO PARA MEJORAR LA GESTION DEL AREA DE TESORERIA DE LA MUNICIPALIDAD DISTRITAL DE MORONA, LORETO	GESTION EMPRESARIAL Y EMPRENDIMIENTO
14	RODRÍGUEZ SÁNCHEZ, VÍCTOR JOEL HUERTAS CÁCERES, MARCO ARNALDO	GESTION FINANCIERA Y SU IMPACTO EN LA RENTABILIDAD DE LA EMPRESA CECIPLAST SAC CHICLAYO	GESTION EMPRESARIAL Y EMPRENDIMIENTO
15	LLONTO SANCHEZ MARY CIELO	PLAN DE CONTROL INTERNO Y SU REPERCUSION PARA DISMINUIR EL RIESGO TRIBUTARIO EN LA EMPRESA PESQUERA ROSSY ALESSANDRA S.A.C. CHICLAYO	GESTION EMPRESARIAL Y EMPRENDIMIENTO
16	LÓPEZ DÍAZ SARA NOEMÍ MONSALVE ALVAREZCRISSELLMARGORI	PLANEAMIENTO TRIBUTARIO Y SU IMPACTO EN LA RENTABILIDAD DE LA EMPRESA LEONCITO SOCIEDAD ANÓNIMA, CHICLAYO	GESTION EMPRESARIAL Y EMPRENDIMIENTO
17	LUCERO YAIPEN PAUL MANS MELENDRES MUNDACA BRYAN NARCÉS	LA MOROSIDAD Y SU IMPACTO EN LA RENTABILIDAD DE LA COOPERATIVA DE SERVICIOS MÚLTIPLES SOL & CAFÉ Ltda JAÉN	GESTION EMPRESARIAL Y EMPRENDIMIENTO
18	MERINO SAMILLAN PAOLA JULISSA PÉREZ VIGO KEILA ANGELITA	PLANEAMIENTO FINANCIERO PARA MEJORAR LA RENTABILIDAD DE LA EMPRESA "SINERGIA PERÚ CONSULTORES GENERALES S.A.C. CHICLAYO	GESTION EMPRESARIAL Y EMPRENDIMIENTO
19	MONTENEGRO VÁSQUEZ MILAGROS DE JESÚS	GESTIÓN DEL IMPUESTO PREDIAL Y SU INFLUENCIA EN LA RECAUDACIÓN DE INGRESOS PROPIOS DE LA MUNICIPALIDAD DISTRITAL DE TUMÁN - CHICLAYO	GESTION EMPRESARIAL Y EMPRENDIMIENTO
20	MUÑOZ DÁVILA MICHAEL JEFFRY	EVALUACIÓN DE LA MOROSIDAD DEL IMPUESTO PREDIAL Y SU INCIDENCIA EN LA RECAUDACIÓN TRIBUTARIA DE LA MUNICIPALIDAD DISTRITAL DE MORALES - TARAPOTO	GESTION EMPRESARIAL Y EMPRENDIMIENTO

**ADMISIÓN E INFORMES**

074 481610 - 074 481632

**CAMPUS USS**

 Km. 5, carretera a Pimentel  
Chiclayo, Perú

[www.uss.edu.pe](http://www.uss.edu.pe)



**FACULTAD DE CIENCIAS EMPRESARIALES  
RESOLUCIÓN N° 1219-FACEM-USS-2020**

N°	APELLIDOS Y NOMBRES	TÍTULO	LÍNEA
21	MUSAYON CHIRA DIANA CAROLINA RODRÍGUEZ HUIDOBRO RAQUEL	GESTIÓN DE COBRANZA TARIFA DE AGUA Y SU INCIDENCIA EN EL CUMPLIMIENTO DEL PRESUPUESTO DE LA JUNTA DE USUARIOS MOTUPE	GESTIÓN EMPRESARIAL Y EMPRENIMIENTO
22	NIMA ÑOPO, ALEXANDRA CAROLINA RUIZ TORRES, CRISTINA NIRELLY	SISTEMA DE INVENTARIO VALORIZADO PARA MEJORAR LA GESTIÓN DEL ÁREA DE ALMACEN PARA LA EMPRESA PROCESOS INDUSTRIALES ROMA SAC, CHICLAYO	GESTIÓN EMPRESARIAL Y EMPRENIMIENTO
23	ORDINOLA DEL CASTILLO MARÍA DEL ROSARIO TEPE LEÓN NATALY CRISTEL	FORTALECIMIENTO DEL CONTROL INTERNO PARA MEJORAR LA GESTIÓN DE TESORERÍA DE LA MUNICIPALIDAD DISTRITAL DE MOTUPE, LAMBAYEQUE.	GESTIÓN EMPRESARIAL Y EMPRENIMIENTO
24	POZO VERA TAMARA HARLEI	AUDITORIA TRIBUTARIA PREVENTIVA COMO INSTRUMENTO PARA REDUCIR CONTINGENCIAS TRIBUTARIAS EN LA EMPRESA ESPROIN SAC, PIMENTEL	GESTIÓN EMPRESARIAL Y EMPRENIMIENTO
25	QUICIO MATA LLANAMARICIELO	PLAN FINANCIERO COMO HERRAMIENTA DE GESTIÓN PARA MEJORAR LA RENTABILIDAD EN LA EMPRESA PROCESOS INDUSTRIALES ROMA-CHICLAYO.	GESTIÓN EMPRESARIAL Y EMPRENIMIENTO
26	RAMÍREZ CARRASCO HARALIZ ZAMORA CALDERÓN JOSÉ ERLAND	FACTURACIÓN ELECTRÓNICA Y SU IMPACTO TRIBUTARIO EN LA EMPRESA RIOJA INVERSIONES FERRETERAS E.I.R.L. CHICLAYO	GESTIÓN EMPRESARIAL Y EMPRENIMIENTO
27	REQUEJO ZAMORA QUIJUAN VÍCTOR	INFLUENCIA DEL IMPUESTO PREDIAL EN LA RECAUDACIÓN TRIBUTARIA DE LA MUNICIPALIDAD PROVINCIAL DE SANTA CRUZ	GESTIÓN EMPRESARIAL Y EMPRENIMIENTO
28	ROSILLO MADRID, ROGGER PAUL	CULTURA FINANCIERA Y SU EFECTO EN EL DESARROLLO EMPRESARIAL EN LOS COMERCIANTES DEL MERCADO SAN PEDRO, CUSCO	GESTIÓN EMPRESARIAL Y EMPRENIMIENTO
29	SALAZAR CORNEJO ALEXANDRA JOHANA SALAZAR GUEVARA STEFANY CATHERINE	PLANEACIÓN FINANCIERA PARA MEJORAR LA RENTABILIDAD EN LA COMISIÓN DE REGANTES DEL SUB SECTOR DE RIEGO CHONGOYAPE	GESTIÓN EMPRESARIAL Y EMPRENIMIENTO
30	SALAZAR TULLUME FERNANDO BRAYHAN TIRADO MEDINA LESLY EVELYN	SISTEMA DE COSTOS ABC PARA OPTIMIZAR LA RENTABILIDAD EN LA EMPRESA PELADORA NUEVO HORIZONTE SAC – CHICLAYO	GESTIÓN EMPRESARIAL Y EMPRENIMIENTO
31	SÁNCHEZ RAMOS MILUSKA LORENA	AUDITORIA TRIBUTARIA PREVENTIVA COMO HERRAMIENTA PARA EVITAR CONTINGENCIAS TRIBUTARIAS EN LA EMPRESA SERVIMED PERÚ SAC, CHICLAYO.	GESTIÓN EMPRESARIAL Y EMPRENIMIENTO

**ADMISIÓN E INFORMES**

074 481610 - 074 481632

**CAMPUS USS**

 Km. 5, carretera a Pimentel  
Chiclayo, Perú

[www.uss.edu.pe](http://www.uss.edu.pe)

## Anexo 15. FORMATO T-1



### FORMATO Nº T1-VRI-USS AUTORIZACIÓN DEL AUTOR (E5) (LICENCIA DE USO)

Pimentel, 03 de setiembre del 2022

Señores  
Vicerrectorado de Investigación  
Universidad Señor de Sipán  
Presente. -

**EL suscrito:**

Viviana Del Roció Coronel Salazar, con DNI: 44444674 y Rutl Anali Irigoín Iderogo con DNI: 48095529

En nuestra calidad de autores exclusivos del trabajo de grado titulado: **INCIDENCIA DEL PROGRAMA REACTIVA PERU EN LA LIQUIDEZ DE LA EMPRESA CONSULTORA & CONSTRUCTORA ELIRID SAC – CHICLAYO**, presentado y aprobado en el año 2021 como requisito para optar el título de **CONTADOR PUBLICO**, de la Facultad de Ciencias empresariales, Programa Académico de **CONTABILIDAD**, por medio del presente escrito autorizo (autorizamos) al Vicerrectorado de investigación de la Universidad Señor de Sipán para que, en desarrollo de la presente licencia de uso total, pueda ejercer sobre mi (nuestro) trabajo y muestre al mundo la producción intelectual de la Universidad representado en este trabajo de grado, a través de la visibilidad de su contenido de la siguiente manera:

Los usuarios pueden consultar el contenido de este trabajo de grado a través del Repositorio Institucional en el portal web del Repositorio Institucional – <http://repositorio.uss.edu.pe>, así como de las redes de información del país y del exterior.

Se permite la consulta, reproducción parcial, total o cambio de formato con fines de conservación, a los usuarios interesados en el contenido de este trabajo, para todos los usos que tengan finalidad académica, siempre y cuando mediante la correspondiente cita bibliográfica se le dé crédito al trabajo de investigación y a su autor.

De conformidad con la ley sobre el derecho de autor decreto legislativo Nº 822. En efecto, la Universidad Señor de Sipán está en la obligación de respetar los derechos de autor, para lo cual tomará las medidas correspondientes para garantizar su observancia.

APELLIDOS Y NOMBRES	NÚMERO DE DOCUMENTO DE IDENTIDAD	FIRMA
CORONEL SALAZAR VIVIANA DEL ROCÍO	44444674	
IRIGOIN IDROGO RUTL ANALI	48095529	

## Anexo 16. ACTA DE ORIGINALIDAD



### ACTA DE ORIGINALIDAD DE LA INVESTIGACIÓN

Yo, **EDGARD CHAPOÑAN RAMIREZ**, Coordinador de Investigación y Responsabilidad Social de la Escuela Profesional de contabilidad y revisor de la investigación aprobada mediante Resolución N° 1219-FACEM-USS-2020, del estudiante, **CORONEL SALAZAR VIVIANA DEL ROCIO & IRIGOIN IDROGO RUTL ANALI** Titulada **INCIDENCIA DEL PROGRAMA REACTIVA PERU EN LA LIQUIDEZ DE LA EMPRESA CONSULTORA & CONSTRUCTORA ELIRID SAC – CHICLAYO.**

Se deja constancia que la investigación antes indicada tiene un índice de similitud del **2%** verificable en el reporte final del análisis de originalidad mediante el software de similitud TURNITIN.

Por lo que se concluye que cada una de las coincidencias detectadas no constituyen plagio y cumple con lo establecido en la directiva sobre el nivel de similitud de productos acreditables de investigación, aprobada mediante Resolución de directorio N° 221-2019/PD-USS de la Universidad Señor de Sipán.

Pimentel, 27 de octubre de 2022



Mg. Chaponan Ramirez Edgard  
DNI N° 42068346

Nota: La investigación ha sido pasada por el sistema antiplagio, solo por el Coordinador de Investigación y responsabilidad social.